ПРОЛЕТАРИИ ВСЕХ СТРАН, СОЕДИНЯЙТЕСЬ!

РАБОЧИЙ

Всебелорусская ежедневная рабочая газета—издание ЦК КП(б)Б и ЦСПСБ

Год издания VI | 4 июня 1932 г. | № 122 (1457)

ДОСКА ПОЧЕТА

Тов. НЕХВЕДОВИЧ

(Деревообрабатывающий завод им. Молотова)

старший бригадир хозрасчетной бригады лакировочного цеха. За первый квартал выполнил промфинплан на 108 проц., за первую декаду мая—на 117, вторая декада мая—на 122 проц. За апрель дал экономии подсобных материалов на 32 руб. 83 коп., за две декады мая—21 рубль. Был неоднократно премирован.

КРАСНАЯ ДОСКА

Хозрасчетная бригада им. Молотова тов. Глайхенгауз

(типография имени Сталина—Минск)

За первый квартал промфинплан выполнен на 118 процентов, за апрель—на 134 проц. Снижена себестоимость на 6,7 проц. Брака в бригаде нет, бригада была неоднократно премирована.

ПОДГОТОВКА К ВСЕБЕЛОРУССКОМУ СЛЕТУ—ДЕЛО ВСЕЙ ПРОЛЕТАРСКОЙ ОБЩЕСТВЕННОСТИ МЕТАЛЛОЗАВОДОВ

Владимир Ильич Ленин в брошюре об «Очередных задачах Советской власти» писал: «Целью нашей является БЕСПЛАТНОЕ выполнение государственных обязанностей КАЖДЫМ трудящимся по отбытии 8-часового «урока» производительной работы». Выполняя это ленинское указание, наши советы, проводники генеральной линии партии, добились серьезнейших успехов в осуществлении задач, выдвинутых пятилетним планом великих работ.

Строя свою деятельность на основе широчайшей массовости, укрепляя секции, проводя пролетарский контроль над исполнением порученного дела советы вовлекли в управление государством миллионы трудящихся, неуклонно осуществляют ленинскую идею о том, «чтобы действительно ПОГОЛОВНО население училось управлять». На всех участках социалистического строительства — в борьбе за индустриализацию страны и коллективизацию сельского хозяйства, за улучшение материально-бытовых условий трудящихся и пролетарскую культуру, за выполнение финансового плана и укрепление рабочего шефства над государственным аппаратом и т. д. советский актив идет в первых рядах пролетарской общественности. Значительную работу проделали наши советы и их секции в борьбе за осуществление шести сталинских условий победы, за проведение ленинской национальной политики.

Широкое участие трудящихся в работе советов выявляет все новые и новые, неисчерпаемые источники пролетарской активности. ЛУЧШИМ СВИДЕТЕЛЬСТВОМ ЭТОЙ АКТИВНОСТИ ЯВЛЯЕТСЯ БОЕВОЕ ВЫСТУПЛЕНИЕ ДЕПУТАТСКИХ ГРУПП МОСКОВСКОГО МАШИНОСТРОИТЕЛЬНОГО ЗАВОДА «ДИНАМО», ПРЕДЛОЖИВШИХ ОРГАНИЗОВАТЬ ВСЕСОЮЗНЫЙ ПОХОД ЗА ЭКОНОМИЧЕСКУЮ НЕЗАВИСИМОСТЬ СССР. Инициатива динамовцев встретила горячий прием у советского актива, у всех металлистов Белоруссии. Депутатские группы, а затем и широкие слои рабочих подавляющей части металлозаводов республики включились в поход за усиление производственной работы, за бережное отношение к станкам и машинам, за экономию материалов. Металлисты Белоруссии поняли, что каждый производственный участок, каким бы он незначительным, на первый взгляд, не казался, содействует укреплению нашей хозяйственной мощи, повышению нашей обороноспособости, дальнейшему улучшению культурно-бытовых условий трудящихся.

Под руководством городских советов рабочие металлозаводов Белоруссии разработали четкие программы своего участия в походе за освобождение нашей страны от технико-экономической зависимости от капиталистических стран. Депутаты коммунаровцев взяли шефство над строящимся на заводе первым в мире картофельным комбайном. Они помогли городской РКИ проверить заявки предприятий и учреждений на импорт. Депутаты ворошиловцев взяли под наблюдение постройку нового сверлильного станка марки «Веб». Гомсельмашевцы занялись улучшением качества продукции своего завода, на заводе «Чырвоны мэталіст» советский актив взял под свое наблюдение использование импортного оборудования и т. д.

Чрезвычайно важно то, что движение советского актива металлистов за повышение темпов своей работы не оказалось изолированным от остальных предприятий. По всей Белоруссии и, в особенности, в Гомеле и Витебске, при активном участии городской и фабрично-заводской печати, широко развернулась работа советского актива. Депутатские группы, как низовые ячейки советов на предприятиях, стали важнейшим фактором общественной жизни — к ним начали обращаться по различнейшим вопросам производственного и культурно-бытового порядка, по вопросам борьбы с бюрократизмом и т. д.

Все это и создало почву для организации всебелорусского слета металлоработников, слета выявления и обмена передовым опытом борьбы за экономическую независимость Советского союза. Инициатива советского актива металлистов была быстро поддержана ЦИК'ом БССР, который решил созвать в Минске слет депутатских групп совместно с партийными, профессиональными организациями и хозяйственниками. Те задачи, которые ставит перед собой открывающийся 10 июня Всебелорусский слет лучших представителей металлозаводов, и те новые формы, которые наметились в ходе подготовки к слету, превращают его в начинание имеющее всесоюзное значение. Об этом в достаточной степени свидетельствует то, что на слет прибудут для обмена опытом представители депутатских групп московского завода «Динамо» и ленинградских машиностроительных заводов, об этом свидетельствует также и то, что для помощи в подготовке слета в Белоруссию прибыла специальная бригада органа правительства Союза «Известия ЦИК СССР и ВЦИК».

Созданный при ЦИК'е Белоруссии общественный комитет по созыву слета наметил широкую деловую программу его занятий. Каждая депутатская группа выступит с пятью-шестью короткими докладами. В круг занятий слета вилючены вопросы борьбы советского актива за выполнение производственных и рационализаторских планов, экономию материалов и топлива, замену дефицитных материалов недефицитными, осуществление хозрасчета, улучшение рабочего снабжения, создание крольчатников и свинооткормочных пунктов, строительство жилищ для рабочих, устройство садов для детей рабочих и работниц.

Задачи, которые выдвигает слет перед советским активом, партийными, профессиональными организациями и хозяйственниками металлопромышленности чрезвычайно велики, ибо слет является развернутой программой собирания опыта борьбы за шесть сталинских условий победы. Вот почему к слету необходимо готовиться со всей возможной энергией, вот почему к этому делу нужно привлечь широчайшие массы рабочих, служащих и ИТР металлозаводов. Это обеспечит не только осуществление задач, которые выдвигает слет, но уже сегодня даст возможность максимально повысить темпы борьбы за выполнение и перевыполнение промфинплана, даст возможность осуществить лозунг передовиков — рапортовать о новых производственных победах.

Как же идет подготовка к слету? ПРЕЖДЕ ВСЕГО, НУЖНО ВЫДЕЛИТЬ ДЕПУТАТСКУЮ ГРУППУ ЗАВОДА «КОММУНАР». Группа правильно понял свое место в борьбе за генеральную линию партии, не только включила в круг своих задач производственные вопросы, но и культурно-бытового порядка. Группа на деле показала, что в борьбе за промфинплан нет «мелочей», что успех дела решает крольчатник, детский сад для детей рабочих и работниц. Значительно усилила подготовку к слету депутатская группа завода им. Ворошилова. В числе вопросов, имеющих решающее значение для завода, наряду с выполнением заказов для черной металлургии, ворошиловцы на своем последнем пленуме решили помочь предприятию организовать производство предметов широкого потребления из металлоотбросов. Выполнение этого решения будет иметь крупнейшее хозяйственное и политическое значение, содействует развитию колхозной торговли, поможет увеличить выпуск предметов широкого потребления. Энергично готовятся к слету рабочие заводов «Чырвоны металіст», «Коминтерн», игольная фабрика в Витебске. На игольной фабрике, в связи со слетом, создана депутатская группа.

В этой обстановке совершенно непонятна пассивность, которую проявляют депутатские группы ЗАВОДА «ПОЛЫМЯ РЭВАЛЮЦЫІ» В МИНСКЕ И ЗАВОДА ИМ. СТАЛИНА В БОБРУЙСКЕ. На заводе им. Сталина не клеится дело с организацией производства машин для кирпичных заводов. Эти машины мы до сих пор вынуждены были ввозить из-заграницы. Однако, ни общественные организации предприятия, ни бобруйский горсовет не готовятся к слету, оппортунистически недооценивают роль советов в борьбе за производственный план.

Крупную роль в подготовке к слету должны сыграть наши городские и заводские газеты. Но до сих пор печать, ЗА ИСКЛЮЧЕНИЕМ «ВИТЕБСКОГО ПРОЛЕТАРИЯ», окружила слет кольцом молчания. Печать обязана немедленно повернуться лицом к всебелорусскому слету, рассказать трудящимся Белоруссии о его задачах, ПОМОЧЬ металлистам подготовиться к нему.

Нужно всемерно использовать оставшееся до 10 июня время, нужно на основе подготовки к слету мобилизовать массы рабочих на выполнение планов четвертого, заключительного года пятилетки, так развернуть работу, чтобы еще выше поднять роль советского актива в производственной жизни предприятий, чтобы вовлечь новые пласты трудящихся в управление государством.

Всебелорусский сталинский поход за улучшение рабочего снабжения

11-ый день похода

В Гомеле и Витебске нет колхозной торговли

НЕОБХОДИМО НЕМЕДЛЕННО И РЕШИТЕЛЬНО ПОКОНЧИТЬ С ОППОРТУНИСТИЧЕСКИМ САМОТЕКОМ. КОЛХОЗНЫЙ БАЗАР, КОЛХОЗНЫЙ МАГАЗИН И ЛАРЕК НАДО ОРГАНИЗОВАТЬ

КОЛХОЗНАЯ ТОРГОВЛЯ—ЗАБЫТЫЙ УЧАСТОК

Гомельские организации на сегодняшний день почти ничего не сделали для практической реализации директив партии и правительства в развертывании колхозной торговли.

Ни одна организация Гомеля в том числе и партийная не поставили перед собой конкретных задач в этом направлении. **Ни райколхозсоюз, ни кооперативные организации не имеют хотя бы ориентировочных планов, наметок по организации колхозных базаров,** тогда как все условия для этого на лицо.

Раз в руководящих районных организациях Гомеля относятся к развертыванию колхозной торговли с холодком, то естественно, что низовые организации и предприятия пока что только делают попытки посылая в связи со сталинским походом своих представителей по колхозам для организации там заготовительных пунктов.

В Гомеле пока нет колхозных базаров, нет колхозных ларьков. Однако, в условиях Гомеля организация и тех и других дело не трудное.

Начнем со знаменитого Гомельского базара, который почти ежедневно занимает всю площадь им. Ленина. На этот базар едут крестьяне-единоличники, колхозники, везут ранние овощи, молоко, масло, яйца, поросят, мясо, битую и живую птицу.

Кооператоры сами очень часто посещают базар, сетуют вслух на дороговизну, на большой процент воды в молоке, на перекупщиков-спекулянтов, которые взвинчивают цены на продукты и т. д.

Однако, дальше **обывательских вздохов и сетований кооператоры Гомеля не идут.**

В райколхозсоюзе заявляют например, о том, что для организации колхозного базара еще нет опыта, говорят о том, что надо куда то поехать, посмотреть, поучиться, а потом приступить и у себя к их организации. Кроме того, в Гомельском райколхозсоюзе пытаются утверждать, что собственно на базаре торгуют продуктами только единоличники и спекулянты и что на базарах не бывает ни одного колхозника. Такое утверждение об'ясняется или незнанием действительного положения вещей, или незнанием того, что делается под носом — оппортунистическая попытка оправдать свое бездействие.

Если допустить правильность такого утверждения, то и здесь Гомельский райколхозсоюз не совсем понимает принципов советской торговли. Где сказано, что торговлю единоличников нельзя направлять в организованное советское русло, что от систематической массовой работы с единоличником нужно отказаться и дать спекулянтам и перекупщикам возможность диктовать свои условия цен на советском рынке. Гомельские райколхозсоюзовцы утверждают существование несуществующего. Колхозники на базаре есть и их не мало.

Можно быть ежедневно очевидцем того, как самый действительный колхозник продает на гомельском базаре свои продукты и продав их идет на толкучку и покупает у спекулянтов новую и поношенную обувь, верхнее и нижнее платье, предметы домашнего хозяйства или спрашивает на тротуарах о том, где помещается «дорогой» т.-е. коммерческий магазин или магазин случайных вещей.

В Гомельской кооперации, у отдельных предприятий есть все возможности для того, чтобы в основу деятельности существующего спекулятивного рынка положить плановое, организованное начало, постепенно переделывая его в действительно советский колхозный базар, вырвать его из рук перекупщика-спекулянта.

Автору приходилось беседовать с колхозниками, привезшими на базар свои продукты. Все они в один голос утверждали, что они не гонятся за высокой ценой на свои продукты, и что им безусловно, гораздо лучше продавать свои продукты по более доступной цене рабочему или организации, что им нужны товары, которые они могли бы приобрести не у перекупщика-спекулянта за высокую цену, но по «сходной» цене и в кооперации.

«Мы уже не думаем — заявляют колхозники — о том, чтобы нас встречали на базаре с музыкой, потому что это пугает лошадей, да и вообще толку мало. Был, говорят они, один такой базар с музыкой, — только от него ничего не вышло. Кооперация выехала на базар почти с одними фруктовыми водами и хлебным квасом. Было еще 2-3 кооперативных ларька с мелочью — гребенки, галстуки, пуговицы, чайные чашки, стаканы, «а соли, гвоздей, керосина и т. д. не было».

Вот факты против которых гомельским организациям возражать трудно.

Колхозная торговля стучится к ним в окно, но к этому стуку гомельские организации не прислушиваются.

Гомельским организациям надо немедленно изменить свое, по существу **оппортукистическое отношение к колхозной торговле, не мечтать бесполезно о том, что сначала надо где то посмотреть как это делается, а потом организовать у себя. Необходимо более решительно, и как можно быстрее приступить к конкретному выполнению партийных решений о колхозной торговле.**

Волжский.

Секретарь ВЦСПС—т. Перепечко.

Секретарь ВЦСПС т. Перепечко о сталинском походе

В беседе с Вашим корреспондентом Секретарь ВЦСПС тов. ПЕРЕПЕЧКО заявил:

Сталинский поход за улучшение рабочего снабжения об'явленный Центральным Советом Профессиональных Союзов Белоруссии совместно с Всебелорусской газетой «Рабочий» имеет несомненно большое значение.

Сталинский поход, ставящий своей целью борьбу за конкретное улучшение дела рабочего снабжения необходимо всячески приветствовать.

Особенно ценно то, что в сталинский поход, как видно из газеты включаются САМЫЕ ШИРОКИЕ МАССЫ МИНСКИХ, ГОМЕЛЬСКИХ, БОРИСОВСКИХ, БОБРУЙСКИХ И ДРУГИХ БЕЛОРУССКИХ РАБОЧИХ.

Задача заключается в том, чтобы каждый день сталинского похода сопровождался конкретными улучшениями постановки дела рабочего снабжения: столовая, кооперативная лавка, связь с колхозом, организация крольчатника и т. д.

Печать Белоруссии, в первую очередь газета «Рабочий» может многое сделать для того, чтобы придать сталинскому походу действительно массовый размах. На каждый определенный участок борьбы за улучшение рабочего снабжения профсоюзы должны мобилизовать широчайшие слои рабочих, которые бы смогли добиться конкретных улучшений в деле снабжения рабочих.

Каждое предприятие Белоруссии должно наметить четкий и ясный план работ, которые оно должно провести в период похода. Должно быть развернуто широкое соревнование между отдельными предприятиями на лучшее проведение сталинского похода.

Мы надеемся, что профессиональные организации Белоруссии и газета «Рабочий» под руководством коммунистической партии сумеют обеспечить к годовщине исторической речи тов. Сталина — 23 июня — новые победы на фронте улучшения рабочего снабжения

Перепечко

Колхозной торговли в Витебске нет

Одним из важнейших путей дальнейшего улучшения рабочего снабжения является широкое развертывание колхозной торговли. Последние решения партии о хлебо и мясозаготовках дают полную возможность форсировать колхозную торговлю. Все дело в умелой, четкой реализации этих решений.

Последние решения партии вызвали энтузиазм колхозных масс, которые отвечают усилением подвоза сельско-хозяйственных продуктов к пролетарским центрам. **Возглавить под'ем колхозных масс, организовать большевистскую встречу колхозных масс, выбрасывающих с.-х. продукты на рынки — вот задача партийных, советских хозяйственных и в особенности кооперативных организаций.**

Но колхозную торговлю **нужно организовать.** В этом деле больше чем в каком бы то ни было самотек, бездеятельность бьют по колхозной торговле, сводят на нет ее развитие, задерживают ее и тормозят.

ВИТЕБСКИЕ ОРГАНИЗАЦИИ В РОЛИ НАБЛЮДАТЕЛЕЙ

На любом из витебских базаров ежедневно можно видеть отдельных колхозников, торгующих на возах, имеются факты и массовых выездов колхозников. **Но никто колхозную торговлю по настоящему не организует.** Колхозных ларьков, лавок и в помине нет. Колхозники выпали из поля зрения витебских организаций. Их просто не замечают на базарах. Даже райколхозсоюз и тот страдает куриной слепотой. Вся забота его о колхозной торговле заключается в том, что он выработал **план постройки 12-ти ларьков, пяти лавок.** Наметка составлена и на этом райколхозсоюз... успокоился.

КОЛХОЗНАЯ ТОРГОВЛЯ НАИЗНАНКУ

Предприятия Витебска подражают в бездеятельности городским организациям. **Об открытии колхозных лавок при предприятиях больше разговаривают, чем делают.**

В отдельных случаях развертывают колхозную торговлю наизнанку. Характерный факт.

Фабрика им. КИМ рьяно взялась за развертывание колхозной торговли. Фабричные организации придали этому делу исключительное значение. В течение каких нибудь трех-четырех дней при фабрике был выстроен прекрасный ларек, созвано совещание треугольников фабрики и подшефного колхоза имени Сталина. На совещании обсуждали вопрос о колхозной торговле, говорили о важности и значении ее, но когда дело дошло до окончательных результатов затормозилось, задержалось и дело не сдвинуто с мертвой точки. ЗРК фабрики им. КИМ усвоила принципы советской колхозной торговли довольно своеобразно.

— Платить мы вам будем за ваши продукты исключительно по твердым ценам, — заявили «кооператоры» из ЗРК фабрики им. КИМ.

— А промтовары по твердым ценам будут отпущены, — задают встречный вопрос представители колхоза.

— Торговать по советски это значит— отпускать нам сельско-хозяйственные продукты по твердым ценам, — поучают зерабкооповцы представителей колхозников.

Вопиющее искажение директивы партии в развертывании колхозной торговли сказалось. Колхозники ушли. Дело кончилось ничем. Остались рабочие фабрики им. КИМ со своим выстроенным ларьком, **но без сельско-хозяйственных продуктов.**

Отправились представители колхоза в ЗРК завода «Красный металлист». Но и здесь дело не двинулось. Организации «Красного металлиста» заключили договор о колхозом, выстроили ларек, **но торговлю не наладили.** Об'ясняется это тем, что фабрично-заводские организации считают, что и мясоцет заканчивается заключением договора по постройке ларька, а остальное должен делать сам колхоз. Такая «постановочка» подрывает колхозную торговлю.

Оппортунистическую бездеятельность в развертывании колхозной торговли проявляют ЦРК, леспрабкооп, дорпрабкооп. Эти организации не проявляют интереса к колхозной торговле.

КОЛХОЗНУЮ ТОРГОВЛЮ НУЖНО ОРГАНИЗОВАТЬ

Оппортунистический самотек, полная недооценка значения колхозной торговли, желание отдельных организаций голым администрированием сгизить цены,— вот что мы имеем в практике работы **витебских организаций** в вопросе развертывания советской торговли.

Такое положение в дальнейшем совершенно нетерпимо.

Необходимо, чтобы горком партии выполнил оперативно занялся вопросами колхозной торговли.

С. ЗНАЕМЫЙ.

В борьбе за реализацию решений ЦК ВКП(б) и СНК СССР

ОТСТАВАНИЕ БЕЛОРУССИИ НА ФРОНТЕ ПОСЕВНОЙ ЕЩЕ НЕ ЛИКВИДИРОВАНО

Позорно отстали:

НА 1 ИЮНЯ ВЫПОЛНИЛИ:

1. **УШАЧСКИЙ—21,4%,**
2. **БЕЛЫНИЧСКИЙ—21,9%,**
3. **СУРАЖСКИЙ—23,6%,**
4. **ПРОПОЙСКИЙ—29,5%,**
5. **УВАРОВИЧСКИЙ—30,4%.**

Перелома еще нет

Темпы сева по Белоруссии продолжают оставаться крайне низкими. Срок окончания сева истек уже для всех районов, а план выполнен на 1 июня только на 52,9 проц. Ежедневный прирост попрежнему—единицы процентов.

Главный тормоз—иждивенческие настроения, крайне неудовлетворительное состояние организации труда и массовой работы.

Мы имеем еще такие районы, которые выполнили всего четвертую и пятую часть посевных планов.

Так, на первое июня Ушачский район (северная зона) дал всего 21,4 проц. Суражский (северная зона)—23,6 проц., Пропойский (центральная зона)—29,5, Белыничский (центральная зона)—21,9. Немного дальше ушли Бешенковичский район (северная зона)—37,0, Заславский район (центральная зона)—34,4, Комаринский (южная зона)—33,3, Уваровичский (южная зона), — 30,4 и т. д.

Поступающие с мест сведения говорят о том, что как раз в этих районах особенно плохо обстоит дело с массовой работой среди колхозников и единоличников. Последние постановления ЦК и правительства о хлебозаготовках, скотозаготовках и новый закон о с.-х. налоге не доведены до широких масс. Став лицом к лицу с рядом трудностей, являющихся результатом своих же собственных ошибок (игнорирование единоличного сектора, отсутствием элементарных условий для организации труда и т. д.)—эти организации ослабили рычаги руководства и стараются укрыться за ширмой об'ективных причин. Они работают спустя рукава, ожидая помощи извне.

Пример образцового сева по целому ряду районов, находившихся в условиях мало чем отличающихся от условий этих районов,—наглядно говорит о том, что ссылки на об'ективные причины не имеют под собою почвы. Краснослободский район выполнил план на 101,6 проц., Житковичский—на 115 проц.

Первый дал 22,5 проц. прироста в пятидневку, второй—20 проц.

Между тем другие районы за эту пятидневку дали крайне незначительный прирост. Так, Ушачский район умудрился вовсе не дать прироста за пять дней, Белыничский—1,5 проц., Пропойский—0,7.

Такие темпы нельзя об'яснить иначе, как оппортунистической пассивностью, полным игнорированием директив партии. Несмотря на то, что они уже пропустили самый горячий период сева, партия вправе потребовать от них действительной мобилизации всех сил для создания крутого перелома. Отдельные районы в последнюю пятидневку добились больших темпов в своей работе. Могилевский район дал за пятидневку 36,3 проц., Минский район—35,1, Слуцкий район—30 проц. Это говорит о больших имеющихся возможностях.

Темпы последних дней Минского, Могилевского и Слуцкого районов должны быть подхвачены всеми районами БССР. Отставание в Белоруссии должно быть ликвидировано.

ГОРЯЧИЙ ПРИВЕТ ПЕРЕДОВИКАМ СЕВА

ЖИТКОВИЧИ. РК КП(б)Б, РИК, МТС, РАЙЗО.

Шлем горячий привет передовикам большевистской борьбы за сев. Руководители, рабочие, колхозники вашего района показали, что на деле могут выполнять задачи, которые поставлены ВКП(б) и рабочим классом СССР перед БССР.

Продолжайте и в дальнейшем неослабно вести большевистский сев!

Секретарь ЦК КП(б)Б ГИКАЛО.
Наркомзем БССР РАЧИЦКИЙ.

ПОКРЫТЬ ДОЛГ!

ВИТЕБСК. (От наш. спец. кор.). Отставание Витебского района в весеннем севе еще раз подтверждает, что оппортунистическая практика в отдельных звеньях райорганизаций глубоко пустила корни. Ничем другим это позорное отставание нельзя об'яснить.

На 25 мая план сева по району выполнен: по колхозам на 14,3 проц., по индивидуальному сектору на 16,2 процента, выполнение плана по коопхозам и того ниже.

Эти цифры со всей прямотой и четкостью характеризуют руководство районна и работу низовых звеньев по севу.

Вот пригородное хозяйство витебского ТПО «Терасполь». Оно лучше других подготовилось к севу, но все же сев протекает из рук вон плохо. До последнего дня там не засеяно ни одного га зерновых культур, а сев огородних выполнен лишь на 1,57 проц.

В чем секрет отставания, почему хозяйство лучше других подготовившееся к севу плетется в хвосте? Потому что руководство не сумело использовать всех возможностей, не сумело правильно расставить и полностью загрузить рабочую и тягловую силу. «Терасполь» отстает еще и потому, что организации железнодорожного узла не оказали хозяйству нужной помощи. В результате полнейший провал сева.

Угрожающее положение и в хозяйстве «Тулово».

Оно принадлежит двум предприятиям Витебска: фабрикам им. КИМ и Клары Цеткин. Организации этих предприятий значительно опоздали с помощью своему пригородному хозяйству. Понадеявшись на «доброго папашу», упустило время. В результате 300 га еще не поднятой целины.

Иждивенческие настроения процветают не только в пригородных хозяйствах но и в ряде колхозов.

Некоторые колхозы жалуются на недостаток семян, а в это время в ряде других, более передовых колхозов есть излишки (колхоз им. Ланцуцкого, «Искра ленинская», «Наер леби» и др.). Но вопрос обмена взаимопомощи никого не интересует.

Срыв сева отдельных культур, уменьшение их площади, фактически ставят под угрозу специализацию колхозов, а следовательно и специализацию всего района. То, что колхоз им. Гамарника **значительно сократил площадь посева картофеля и огородних культур,** ломает планы специализации. В ряде других колхозов также есть сокращение посевов одних культур за счет других (Елогинский сельсовет, Рудаковский и другие). Задача районной парторганизации и деревенских парт'ячеек — немедленно исправить этот дефект. **Нельзя допускать срыва специализации.** Надо твердо уяснить, что выполнение планов сева имеет в виду сохранение отношения между отдельными культурами и полное выполнение плана огороднего сева.

Одной из важнейших причин слабого развертывания сева по Витебщине является плохая организация труда. В ряде мест существует прямая уравниловка, тормозящая развитие ударных темпов в работе.

В колхозах им. Красной армии и «Большевик» работа выполняется бригадами, но запись трудодней производится всем поровну. Хорошо или плохо работал, а трудодень будет записан. Качество выполняемой работы не всегда учитывается, не всегда контролируется.

Безусловно, эта левацкая уравниловка способствует замедлению темпов сева, играет на руку классовому врагу.

Витебский район на черной доске.

Есть полная возможность для выполнения планов сева. Колхозы «Правда», «Красный пахарь», им. Ланцуцкого «Парижская Коммуна», «Осоновка» и ряд других своей работой доказали наличие этих возможностей. Нужно только по большевистски взяться за оперативное руководство севом, немедленно пресечь иждивенческие настроения в отдельных колхозах и тогда Витебский район сможет выйти на передовую линию сева.

КЛОПОВ.

В авангарде посевных колонн:

НА 1 ИЮНЯ ВЫПОЛНИЛИ:

1. **ЖИТКОВИЧСКИЙ—115%,**
2. **КРАСНОСЛОБОДСКИЙ—101,6%,**
3. **ТУРОВСКИЙ—95%,**
4. **СТАРОБИНСКИЙ—80,8%,**
5. **ГЛУССКИЙ—80,5%.**

Перевыполнив планы сева, взяли на буксир отстающих

Колхоз «Красный партизан» Лиепницкого сельсовета, Буда-Кошелевского района окончил сев ярового клина. Посевной план перевыполнен на 33 га.

Колхоз «Красный партизан» взял на буксир отстающий колхоз «Красный пахарь».

Колхоз «Красный партизан» добился успеха на основе большевистских методов работы, на основе широкой популяризации постановлений партии и правительства о хлебо-и массозаготовках и развертывании колхозной торговли.

За ударное проведение сева и перевыполнение посевных планов Лиепницкий сельсовет премировал колхоз радиоприемником и громкоговорителем. Председатель колхоза Аверьянов премирован 100 рублями. Лучшие ударники премированы костюмами и промтоварами.

В своем рапорте на имя ЦК КП(б)Б колхозники заверяют, что будут и в дальнейшем бороться за лучшую подготовку и проведение уборочной и перевыполнение планов заготовок.

Б. Т.

ДОРОЖНАЯ СЕКЦИЯ БЕЛКООПСОЮЗА—НА ВОЛНАХ САМОТЕКА

Дорожная секция Белкоопсоюза не уделяет достаточно внимания вопросам самозаготовок, свинооткорма, кролиководства и птицеводства, как дополнительным ресурсам рабочего снабжения.

Дорстройсекция до сих пор не имеет никакого плана организации свинооткормочных пунктов и крольчатников на участках. Вслед за Белкоопсоюзом дорпрабкоопы не ведут почти никакой работы по самозаготовкам и разведению скороспелого животноводства.

Минский дорпрабкооп вместо 75 штук свиней поставил на откорм всего лишь 3 свиньи. Ни один дорожный кооператив не организовал крольчатника. Самозаготовки ведутся от случая к случаю. Не практикуется метод заключения договоров с колхозами. Агенты дорпрабкоопов закупают овощи и продукты, тогда как запасы этих продуктов в столовых не используются. Часто закупка продуктов производится на рынке по сверх-коммерческим ценам, что резко повышает себестоимость обедов.

Дорожный сектор Белкоопсоюза и дорпоперативы обязаны включиться во Всебелорусский сталинский поход за улучшение рабочего снабжения, положив в основу своей работы план организации свинарников, крольчатников, улучшение работы столовых и ларьков, сверхплановые заготовки продуктов

К. ВИННИК.

МИНГОРКОМ КП(б)Б созывает 5 июня, в 6 часов вечера, в ДОМЕ КОМПРОСВЕЩЕНИЯ

1-ю МИНСКУЮ ГОРОДСКУЮ КОНФЕРЕНЦИЮ ПАРТОРГОВ.

Секретарям партколлективов и ячеек (производственных, транспортных и строительных) предлагается явиться в горком сегодня или завтра с 10 до 4 часов дня (комната 4) за получением мандатов и билетов.

ДОГОВОР ДОЛЖЕН БЫТЬ ВЫПОЛНЕН

По договору, заключенному дорожной кооперацией с Главдортрансом, администрация дорожных участков обязана обслуживать дорпрабкоопы транспортом для перевозки продуктов. Однако, администрация некоторых дорожных участков не выполняет договор. Так, на 6-м и 7-м участках систематически отказываются предоставить автотранспорт для перевозки товаров. **В результате, 3 тыс. дюжин кусков туалетного мыла и 500 кгр. рыбы уже две недели лежат на складах Минска. Рабкооп дорожного участка Минск--Борисов ежедневно затрачивает сверх сметы 100 руб. на наём подвод для перевозки хлеба.** Вызываемая наряду с этим несвоевременная перевозка продуктов в дорпрабкоопы нарушает нормальный ход работы столовых и планомерное обеспечение дорожно-строительных рабочих продуктами и промтоварами.

К. Л. М.

ДЕПУТАТСКИЕ ГРУППЫ ДОЛЖНЫ ДРАТЬСЯ ЗА ОРГАНИЗАЦИЮ ПРОИЗВОДСТВА ПРЕДМЕТОВ ШИРПОТРЕБА

Всебелорусскому слету металлозаводов рапортовать о выпуске первых партий продукции на колхозный рынок

За дальнейшие победы рабочего класса

Гигантские успехи, достигнутые нашей страной в области индустриализации, создали мощную базу для экономической независимости СССР, для укрепления нашей обороноспособности. Эти успехи дали возможность энергично осуществлять сталинский лозунг «догнать и перегнать в наикратчайший исторический срок в технико-экономическом отношении передовые капиталистические страны».

В резолюции XVII партийной конференции по этому вопросу записано следующее: «XVII партийная конференция констатирует, что провозглашенный XIV с'ездом партии и развитый XV и XVI с'ездами партии курс на решительную социалистическую индустриализацию нашей страны, построение и завершение фундамента социалистической экономики и обеспечение за СССР экономической самостоятельностью выполняются с огромным успехом».

Борясь за осуществление генеральной линии партии, депутатская группа завода «Динамо» предложила через «Известия ЦИК СССР» организовать всесоюзный поход за технико-экономическую независимость СССР, поход за выполнение заказов для мировых гигантов черной металлургии.

Инициатива депутатской группы «Динамо» нашла самый живейший отклик среди металлистов БССР. Депутатская группа краснознаменного завода имени Ворошилова, в ответ депутатской группе «Динамо» — пионеру похода заводов за технико-экономическую независимость — обратилась в президиум ЦИК БССР с предложением созвать всебелорусский слет депутатских групп металлопромышленности. Президиум ЦИК, одобрив инициативу ворошиловцев, постановил созвать всебелорусский слет депутатских групп металлопромышленности совместно с партийными, профсоюзными и хозяйственными организациями для обмена передовым производственным опытом депутатских групп.

Слет займется следующими вопросами. Выявлением участия депутатских групп в борьбе за технико-экономическую независимость СССР и освоение новейшей техники, обсудит вопрос, как ускорить выполнение заказов для черной металлургии, обменяется опытом советской работы на предприятиях. Самая характерная черта этого слета заключается в том, что это есть слет мобилизации опыта лучших борцов за разрешение величайших задач социалистического строительства. Вся работа как на самом слете, так и во время его подготовки, должна быть направлена по такому руслу, чтобы мы меньше всего сталкивались с митинговщиной и общими разговорами. Каждая депутатская группа должна притти на слет и рассказать, каким путем достигнуты успехи в той или иной области работы.

Проводя подготовительную работу к слету, горсоветы, депутатские группы металлозаводов и партийно-профсоюзные организации этих заводов должны лишний раз сами на месте проверить, что у них имеется лучшего, чтобы продемонстрировать на слете, чтобы это лучшее стало достоянием всех заводов БССР и СССР.

Если подготовка к слету действительно пойдет в таком направлении, тогда можно будет сказать, что первый всебелорусский слет депутатских групп металлопромышленности превратится в массовый поход за усиление темпов борьбы за промфинплан, за технико-экономическую независимость СССР, за дальнейшие победы рабочего класса Советского союза, который с честью борется за генеральную линию партии и построение бесклассового общества во второй пятилетке.

М. Гнилякевич.

РАБОЧИМ ЗАВОДА „УДАРНИК" ЕЩЕ НЕ РАССКАЗАЛИ О СЛЕТЕ

10 июня в Минске откроется Всебелорусский слет депутатских групп металлообрабатывающей промышленности. Этот слет ставит перед собой задачу — выявить лучший опыт борьбы за технико-экономическую независимость СССР, за ускорение выполнения заказов черной металлургии. В работах слета примут участие представители хозяйственных, партийных и профессиональных организаций.

На крупных металлообрабатывающих заводах БССР уже развернулась подготовительная работа к слету. Однако, в этом деле отстает депутатская группа завода «Ударник». Отсутствует массовая разъяснительная работа. О значении и задачах слета рабочим ничего не сказали. Недавно завком на своем заседании заслушал доклад о работе депутатской группы. Эта группа, состоящая из 18 человек, работала самотеком. Никакого руководства со стороны заводских организаций она не получала. Группа упустила из поля своего зрения важнейшие хозяйственно-политические вопросы.

Завод «Ударник» имеет не мало достижений в области экономии остродефицитного сырья. Еще недавно на изготовление указателей весов и на шкалу употреблялась медь, теперь эти детали изготовляются из отходов железа, без ущерба для качества весов.

Завод за первый квартал получил 40 рационализаторских предложений. Заслуживает внимания предложение заведующего производством. До последнего времени основа весов обшивалась кровельным железом, а боковые стороны — обручным железом. Учитывая недостаток кровельного железа, завод начал производить обшивку весов «Фалько» обручным железом. Качество весов не изменилось.

Внесено также ценное предложение о замене стальных подушек к возовым весам — железными. Предложение должно дать крупную экономию. Отдел рационализации завода еще в марте послал в Белстандартком запрос об утверждении предложения, но до сих пор Белстандартком ответа не дал.

План рационализации предусматривает организацию выработки продукции широкого потребления из отходов металла. Завод изготовил пробу — несколько подков из своих отходов, предполагается поставить выпуск ряда других предметов. Это дело нужно ускорить, ибо спрос на массовые изделия чрезвычайно велик.

Только теперь общественные организации завода «Ударник» начинают подготовку к Всебелорусскому слету. Решено об'явить сбор рационализаторских предложений им. слета, провести проверку реализации поступивших предложений. Всю работу по подготовке к слету нужно перевести на рельсы социалистического соревнования и ударничества между отдельными участками производства. И в первых рядах борцов за промфинплан, подготовки к слету должна стать депутатская группа завода.

Л. Л.

Шесть бригад борьбы за промфинплан!

Состоялось заседание депутатской группы завода им. Ворошилова, посвященное подготовке к Всебелорусскому слету металлозаводов. На совещании присутствовали представители газет «Известия» и «Рабочий», инструктор массового отдела Мингорсовета.

Обсудив ход подготовки к слету, депутатская группа наметила ряд мероприятий для усиления деятельности советского актива. Создана бригада, которой поручена разработка мероприятий по ускорению выполнения заказов черной металлургии и союзных новостроек. Бригаде дано задание обратить особое внимание на выполнение заказа Моссовета на сушильный барабан. На заседании было сообщено, что работа по изготовлению сушильного барабана протекает ударными темпами во всех цехах.

Создана бригада для усиления работы по сталинскому походу за улучшение рабочего снабжения. Другой бригаде поручено тщательно заняться вопросом, почему задержалась постройка домов в поселке «Коминтерн» и наметить план ускорения этих работ. Выделена также бригада для разработки плана использования металлических и др. отбросов производства. Директор завода—член горсовета т. Дичковский сообщил, что на предприятии имеется полная возможность без ущерба для производства организовать из утильсырья выпуск предметов широкого обихода и кухонной утвари. Бригаде поручено разработать список предметов, которые завод может выпускать, наметить количество рабочих, необходимое количество инструмента и т. д.

Всем бригадам поручено в двухдневный срок закончить составление планов по отраслям своей работы и мобилизовать широкие массы рабочих для участия в подготовке к Всебелорусскому слету металлозаводов. Депутатская группа решила выделить освобожденного работника для проведения всей, связанной с предстоящим слетом, подготовительной работы.

Б.

Тов. Акуценко—председатель депутатской группы завода «Коммунар» (Минск), лучшая ударница слесарного цеха. Ведет интенсивную подготовку к Всебелорусскому с'езду депутатских групп металлозаводов.

Тов. Черкасова—профорг завода «Большевик».

ГЕНЕРАЛ ХИТРОВО И ЕГО СОБАКИ

(ОЧЕРК)

Биргер — еврей со старинкой: боится собак, обходит за километр бывшие имения и не вступает в пререкания с начальством даже тогда, когда начальство чудит. И угораздило этого Биргера поступить на работу в Минский Союзсельстройтрест. Кто Биргер по специальности — неизвестно. Он когда-то плотничал, когда-то служил приказчиком у лесопромышленника Стучинского, даже копался когда-то в земле, но все эти квалификации его не кормили: он и его семья неизменно голодали. Сейчас носит Биргер косоворотку с малороссийским шитьем, на ногах — высокие сапоги, в руке хлыстик, — но чудак Биргер никого не обманет, глаза его по прежнему ищут щели, куда бы упрятать их от людей, а на впалых щеках, как на пергаменте, морщинами исписана летопись прошлых лишений.

Столкнулся Биргер с Союзсельстроем наверно случайно: тресту нужны были работники, а Биргеру заработок. Цветистая биография кандидата подсказала руководителю сектором кадров, что «этого гражданина можно использовать в качестве завхоза». Судьба Биргера была решена: его отправили на 1-й стройучасток в совхоз Малая Слепянка.

В первый же день, когда Биргер входил в совхоз, оживший страх подкосил совхозовские ноги. Он вспомнил: давно, тогда еще приказчиком служил у Стучинского, в июльский день, ему, приказчику, захотелось пить. Как на зло — ближая лужица высохла. Долго боролся Биргер с жаждой наконец, измучившись решил: поискать воды в имении генерала Хитрово. Генерал гулял по парку. Биргер, ясное дело, шапку к ногам и тихим, биргеровским голосом, попросил воды. Барин не удивился, не отказал, — только свистнул. И шесть собак, громадных как лошади, накинулись на будущего завхоза.

И вот в этом имении, где когда-то жили злые собаки будет хозяйничать Биргер.

Завхозом он оказался прекрасным: покупает, достает, добывает, выискивает, выкапывает. Фразы «на складе не имеется» Биргер не признает. Спецовка, лопаты, кирки, топоры, рейки, планки, доски, — протяни записку и получай.

Неизведанная ранее гордость расцвела в сердце завхоза. Он поглядывал на выростающие общежития и свинарники и в робкие глаза набегала слеза радости: он, бывший приказчик, тоже участник этого строительства.

Но радость Биргера снижалась по мере роста построек и совсем увяла, когда все здания были доведены до крыш. К чему, к завхозу, посыпались записки от прорабов «гонтовых гвоздей», а гвоздей этих — нет.

Биргер таял, по ночам не спал, думал. Ход его мыслей был таков: эти постройки служат надежной защитой от всех Хитрово и если он, завхоз, не поможет их закончить, тогда... тогда плохо: по парку будут гулять злые собаки.

Мысль Биргера работала целеустремленно: должна быть крыша без гвоздей.

И завхоз Биргер, при втором столкновении, победил генерала Хитрово и его шесть злых собак: он изобрел крышу без гвоздей.

На гонтовую крышу площади 800 кв. метр. требуется 50.000 гонтовых гвоздей, а при способе Биргера на эту же крышу, без ущерба для качества и стойкости требуется только 1.000 и то не гонтовых, которых нельзя достать, а обыкновенных, проволочных гвоздей.

Лучшего выхода из безгвоздевого положения мыслить нельзя. Крыша по этому способу — надежная, водонепроницаемая и значительно эффектнее гвоздевой. Это достижение должно быть немедленно подхвачено всеми строительными организациями, пользующимися гонтом.

Биргер, показывая нам свою крышу, пугливо оглядывался. Хотелось подойти к нему, положить руку на его сутулое плечо и сказать: — Не бойтесь, тов. Биргер. Если у нас есть такие завхозы как вы, то Хитрово и его собаки — миф.

Л. ОСТРОВЕР.

Поправка

Во вчерашнем номере нашей газеты в беседе с тов. Чудновским последний ошибочно назван зам. пред. Госплана. Тов. Чудновский является членом президиума Госплана.

К годовщине речи т. Сталина

Встретим годовщину речи т. Сталина

стопроцентным выполнением большевистских планов четвертого заключительного

Готовиться к исторической годовщине

23 июня исполняется годовщина исторической речи тов. **Сталина** о новых задачах хозяйственников. Шесть условий побед — организованный набор рабочей силы, ликвидация обезлички и уравниловки, своя собственная рабочая интеллигенция, максимум внимания старой технической интеллигенции, которая повернулась лицом к советской власти, укрепить хозрасчет, создать новые источники внутрипромышленного социалистического накопления — стало знаменем рабочего класса в борьбе за большевистские темпы.

Рабочий класс на выступление тов. Сталина ответил новым под'емом энтузиазма, высшими формами социалистического соревнования — хозяйственного бригадного расчета и сменно-встречного планирования. Белорусская промышленность проделала большую работу по реализации шести исторических условий тов. Сталина. Примером могут служить такие крупные предприятия, как кожзавод «**Большевик**» который выполнил задание в 1 квартале 1932 года на **112,3** проц., добился поднятия производительности труда на 14,69 проц. Соцсоревнованием и ударничеством охвачено **91,5** проц. рабочих завода. Существующие 22 хозрасчетные бригады работают по-сталински, систематически перевыполняют промфинплан.

Гомсельмаш, который сумел перестроить свою работу на основе реализации шести условий тов. Сталина, также добился значительных успехов в деле выполнения промфинплана. Так, например, первый квартал 1932 года выполнен на 104,8 проц. За десять дней мая промфинплан выполнен на 107 проц. Соцсоревнованием и ударничеством охвачено 84,8 проц. На заводе имеется 36 хозрасчетных бригад.

Еще целый ряд предприятий Советской Белоруссии показали образцы большевистской борьбы за выполнение промфинплана.

Наряду с достижениями, имеются еще и такие предприятия, которые не перестроили своей работы на основе указаний тов. Сталина. Так, Добрушская фабрика «Герой труда» выполнила промфинплан за первый квартал на 55,8 проц. Соцсоревнованием и ударничеством охвачены не все рабочие, плохо еще внедрен хозрасчет. Бумажная фабрика «Спартак» выполнила свой промфинплан на 59,7 проц., существующие 11 хозрасчетных бригад не перестроили своей работы.

ЦСПСБ, в связи с приближающейся годовщиной речи тов. Сталина, об'явил месячник проверки внедрения шести его условий. На всех предприятиях, во всех совхозах, колхозах должны быть организованы ударные самопроверочные бригады по проверке реализации шести условий тов. Сталина. Бригады должны увязать свою работу со сталинским походом за улучшение рабочего снабжения.

Борьба за реализацию решений IX с'езда профсоюзов должна быть тесно увязана с проведением этого похода.

Центральные правления союзов и горпрофсоветы должны сейчас же развернуть массово-разъяснительную работу о значении этого месячника и добиться улучшения работы промышленности на основе внедрения шести условий и реализации решений VII и IX с'ездов профсоюзов.

Г.

КОММУНАРОВЦЫ НЕ ДОЛЖНЫ СДАВАТЬ ТЕМПОВ

Завод «**Коммунар**» выполнил промфинплан за март на 124 проц., но взятых темпов в марте коммунаровцы не закрепили. Апрель дал прорыв в выполнении промфинплана. В 1-й декаде мая план выполнен всего на 11,6% месячного задания в то время, как завод был обеспечен сырьем гораздо лучше, чем в первом квартале.

Невыполнение промфинплана заставило заводские организации принять решительные меры против отставания. Были созваны общие собрания партийного профактива и путем пролетарской самокритики вскрыты все недостатки, отражающиеся на выполнении промфинплана. Улучшили свою работу цеховые комитеты.

Так, например, цеховый комитет слесарно-механического цеха обратился с обращением к рабочим литейного и токарного цехов, чтобы последние своевременно обеспечили состав механического цеха нужными деталями. Рабочие слесарно-механического цеха в обращении взяли на себя целый ряд обязательств — ежедневно доводить план до каждого рабочего, помогать наладить работу по внутризаводскому планированию и вывесить совместно с многотиражкой ежедневные сигнальные плакаты, развить работу производственного сектора. Отдельные бригады взяли на себя ряд обязательств по выполнению промфинплана. Уже результаты массовой работы видны. Слесарно-механический цех на 14 мая выполнил промфинплан на 50 проц. месячного задания. Кривая выполнения промфинплана по заводу стала подниматься вверх.

Босой.

Догнать и перегнать

ДРАТЬСЯ ЗА КАЧЕСТВО

„Знамя индустриализации"—швейная фабрика, Витебск

Витебская швейная фабрика «**Знамя индустриализации**» насчитывает свыше 5 тыс. рабочих. Фабрика является одним из крупнейших швейных гигантов Белоруссии. Продукцией фабрики снабжаются рабочие важнейших новостроек: Кузнецкстрой, Донбасс и др. Но качество выпускаемой продукции этой фабрикой остается низким.

Во время всебелорусской конференции ударников качества рабочие Западной области обратились с письмом к ударникам фабрики «Знамя Индустриализации»:

«По счету № 1417 от 19 марта— писали они — ваша фабрика отправила Западной области 29 ящиков мужских костюмов (двойки трико-шевиот). Костюмы сшиты скверно. Борта пиджака, из-за плохой затяжки, кривые, горбятся. Полы пиджака тоже косые, подкладка борта затягивает верх, утюжка плохая, и как результат борт выворачивается подкладкой наружу».

Рабочие Западной области призывают рабочих-ударников фабрики улучшить качество выпускаемой ими продукции широкого потребления.

«Слушайте, неужели вы не умеете метать петли. Они так небрежно отметаны, что изнутри петель видна подкладка. Строчка воротников и пол пиджака кривая».

В период подготовки к конференции качества, на фабрике был об'явлен месячник штурма ликвидации прорыва по качеству продукции.

Фабрика окончила первый квартал четвертого заключительного с большим прорывом. План выполнен на 73,8%., фабрика недодала стране продукции на несколько сот тысяч рублей. В месячник штурма добились отдельных достижений в области выполнения промфинплана как в качественном, так и в количественном отношении.

Отдельные бригады начали работать по ударному. Хозрасчетная бригада им. Сталина утюжного цеха выполняла утюжку пиджаков (до об'явления штурма) на 85-90 проц. В дни штурма она показала образцы большевистских темпов, выполнила и перевыполнила задание. 28-го февраля вместо 1.720 единиц по плану бригада дает 1.766, 29 марта — 1.856 единиц, 2-го апреля — 1.896 и т. д.

Многотиражка «Сьцяг індустрыялізацыі», должна была опыт работы хозрасчетной бригады им. Сталина перенести в другие бригады, но она этого не сделала. Таким образом, первые достижения отдельных бригад не были укреплены и расширены. Качество по фабрике продолжало оставаться низким. Исходя из этого на конференцию по качеству фабрика была допущена лишь **с совещательным голосом.**

Выступая на конференции качества, председатель заводского комитета заверял делегатов конференции, что после конференции качества, партийные фабричные организации по-большевистски возьмутся за реализацию решений.

Фабрика имеет все возможности для выполнения промфинплана. Об этом писала газета в начале апреля:

«Об'ективных причин не должно быть. Сейчас фабрика обеспечена полностью сырьем, электроэнергией, рабочей силой для выполнения промфинплана».

Однако, многотиражка ничего конкретного не сделала для выполнения промфинплана.

На фабрике нарушается единоначалие в ряде цехов и бригад, не ведется никакой борьбы с бракоделами. В отдельных бригадах существует очковтирательство, например, бригада Поляка представила сведения директору фабрики о том, что якобы она добилась ноль процента брака, а на деле оказалось, что брак имеется. Многотиражка, констатировала все эти явления, но никакой организующей работы не провела.

Только, однажды, многотиражка попыталась созвать совещание бракоделов совместно с лучшими ударниками, по вопросу реализации решений конференции качества. Но, благодаря неумелой подготовке и отсутствию какой либо раз'яснительной массовой работы среди рабочих, это совещание сорвалось.

В обращении конференции ко всем предприятиям легкой промышленности Советского Союза было отмечено, что швейная фабрика «Знамя индустриализации» должна в кратчайший срок перестроить свою работу.

Выступившие товарищи — наркомлегпром т. **Грисевич** и т. **Рыжов** (от ЦСПСБ) отметили, что фабрика работает по-старинке. Мастера пропускают плохое качество, даже нарушают правила контроля в цеху.

Многотиражка сигнализирует о подобных фактах в работе 15-ой ленты в брючном цеху.

2-го марта инструктор Малкер приказал резервному рабочему пришить короткую подкладку. Рабочий об этом факте заявил контролеру Гершенову, который категорически это запретил. Малкер позвал заведующего цехом Кагана и несмотря на протесты контролера, что получится плохое качество Малкер эту операцию велел проделать и в результате получился брак».

Газета призывает общественные организации цеха бороться с такими явлениями, однако призыв остается призывом, никаких конкретных шагов не предпринимается.

Каково же положение с качеством на данный момент, спустя 2 месяца после конференции?

Брючный цех дал 3,55 проц. брака, вместо допустимых 0,9 проц. Пиджачный цех вместо предельных 1,5 проц. выпускает 3,8 проц. брака. Цех пальто вместо 1,5 проц. — 2,8 проц. брака.

Таков итог беспредметной работы, пустых разговоров вокруг и около.

За последние дни многотиражка сделала некоторый шаг вперед. На своих страницах она открыла консультацию для малоквалифицированных рабочих. В этой консультации участвуют как квалифицированные рабочие, так и административно-технический персонал. Обучают правилам покроя, как обращаться с машиной и т. д.

Это хорошо, но недостаточно.

Надо обратить самое серьезное внимание на перенесение опыта лучших в отстающие бригады.

Борьба за хозрасчетные цеха, за правильную расстановку рабочей силы, за правильную организацию труда и учет эффективности хозрасчетных бригад — должна занять первостепенное место в газете «Сьцяг індустрыялізацыі».

Лучшая ударница качества ф-ки «Профинтерн» (Витебск) т. Кара.

ВОРОШИЛОВЦЫ, КРЕПИТЕ БОРЬБУ ЗА ПЕРВЕНСТВО НА ФРОНТЕ РАЦИОНАЛИЗАЦИИ!

В металлообрабатывающей промышленности, как ведущей отрасли народного хозяйства, рационализация производства должна являться одной из основных задач, содействующих успешному выполнению промфинплана.

На заводе им. **Ворошилова** работе отдела рационализации, со стороны руководящих организаций, не уделяется достаточного внимания. Отдел рационализации не получает необходимой помощи и руководства в работе. Он находится в одном помещении с бухгалтерией и материальным отделом, что безусловно тормозит нормальную работу отдела. Там нет ни одного специалиста.

В работе самого отдела рационализации также имеется много недостатков. Мало внимания уделяется рациональному использованию оборудования. На заводе имеется много станков, которые загружены только на 50-60 проц. Отсутствует работа по мобилизации активности рабочих масс на ликвидацию узких мест производства.

Отдел рационализации не возглавил борьбы за широкий приток рабочих предложений. Они поступают самотеком. Это приводит к тому, что поступает много одинаковых предложений. Многие рабочие зачастую не знают, каким должно быть предложение.

БРИЗ занимается исключительно разбором предложений, но отнюдь не организацией их поступления. Вследствие текучести руководства как БРИЗ'а, так и отдела рационализации, многие предложения разбираются с большим опозданием. Рабочие часто не знают о судьбе своих предложений.

Никакого обмена предложениями в переписки с металлообрабатывающими предприятиями БРИЗ завода им. Ворошилова не ведет. Вопросы стандартизации остались вне поля зрения БРИЗ'а. А между тем, стандарт необходим в повседневной работе завода.

Необходимо отметить, что техперсонал завода не всегда используется по прямому назначению. Так, технику механику дают задание разработать где поставить ящики с инструментами чтобы каждый рабочий имел инструментальный ящик около своего станка.

Это задание чисто организационного характера, но отнюдь не технического. Его мог бы выполнить каждый рабочий, в то время как техперсонал мог бы быть использован на другой, более полезной работе.

Нужно коренным образом перестроить работу БРИЗ'а и отдела рационализации завода им. Ворошилова. Нужно укрепить отдел рационализации инженерно-техническими работниками.

Всю работу в дальнейшем нужно направить на мобилизацию активности рабочей массы, на успешное выполнение промфинплана. Нужно развернуть обмен опытом с другими металлообрабатывающими предприятиями Советского союза.

Методами социалистического соревнования и ударничества, путем индивидуального шефства отдельных НТР над проведением в жизнь рабочих предложений завод им. Ворошилова сумеет занять в области рационализации одно из первых мест в БССР.

В. Вильчинский.

10 июня начинается месячник ликвидации прорывов на строительстве дорог

ПРАВИЛЬНОЙ РАССТАНОВКОЙ СИЛ НА УЧАСТКАХ, МОБИЛИЗАЦИЕЙ ШИРОКИХ МАСС ТРУДЯЩИХСЯ И ПРОЛЕТАРСКОЙ ОБЩЕСТВЕННОСТИ ДОБ'ЕМСЯ ПОБЕДЫ НАД БЕЗДОРОЖЬЕМ

Постановление Центрального штаба по дорожному строительству при ЦК КП(б)Б о месячнике трудового участия населения в дорожном строительстве

1. Учитывая наличие весьма серьезных прорывов в выполнении планов важнейшей хозяйственно-политической задачи, как обще-государственного, так и местного дорожного строительства и придавая исключительное значение трудовому участию и участию всей пролетарской общественности в деле большевистской борьбы за дорогу, об'явить с 10 июня месячник штурма прорывов в дорожном строительстве и трудового участия в нем населения, согласно нового закона, изданного ЦИК и СНК СССР в настоящем году, опубликованного в газете «Савецкая Беларусь» от 22 мая 1932 г.

2. Основной задачей месячника штурма поставить мобилизацию широких масс рабочих, колхозников, единоличников — бедняков и середняков, а также всей советской общественности вокруг дела осуществления всего плана дорожного строительства.

3. Имея в виду, что основным периодом массового участия населения в дорожном строительстве является межпарье, считать обязательным использование всех 100 проц. годового плана трудового участия в месячнике штурма. Предложить районным, сельским и местным штабам развернуть работу по трудовому участию такими темпами, чтобы обеспечить полное проведение в жизнь этой директивы.

4. Предложить райштабам по месячнику неотложно развернуть массовую работу по раз'яснению нового закона ЦИК и СНК БССР по трудовому участию населения от 21 мая 1932 г.

5. Об'явить конкурс на лучшее проведение месячника и предложить Главдортрансу до 5 июня опубликовать условия конкурса в печати.

6. В однодневный срок (1 июня 1932 года) мобилизовать группу (10-15 человек) активных комсомольских и автодоровских работников на наиболее ответственные участки. Главдортрансу мобилизовать до 5 июня 50 человек студентов — автодорожников для укрепления работ по низовой сети.

7. Обязательно практиковать на протяжении месячника выезды всех членов штаба на места с целью проверки и помощи райштабам в проведении дорожного строительства и трудового участия населения, а также практиковать вызовы председателей райштабов, председателей РИК'ов и дорожных работников на заседание штаба с докладами о ходе месячника.

8. Неотложно начать кампанию через центральную и районную печать по вопросу месячника. Предложить центральным и районным газетам поместить ряд раз'яснительных статей о новом законе о трудовом участии населения в дорожном строительстве, освещать ход об'явленного конкурса, передавать опыт лучших районов, сельсоветов, колхозов и общественных организаций и устанавливать красные и черные доски. Центральным газетам практиковать выезды редакции совместно с районными газетами и многотиражками, а также практиковать посылку бригад.

9. Принять к сведению постановление ЦК ЛКСМБ об об'явлении всебелорусского комсомольского субботника по дорожному строительству с 15 июня сего года.

10. Отмечая исключительно слабое участие автодоровских организаций в дор. строительстве этого года, предложить фракции ЦС Автодора БССР в всем ГК и РК КП(б)Б в декадный срок применить конкретные меры к укреплению районного звена Автодора (председатели и секретари райсоветов товарищества). Обязать все автодоровские организации неотложно включиться в месячник штурма, возложить на каждую ячейку конкретные обязательства по участию в дорожном строительстве на весь строительный сезон и путем развертывания настоящей массовой работы привлечь к участию в дорожном строительстве и месячнике широкие круги трудящихся.

11. Констатируя слабое участие всей системы Колхозцентра в прошлом месячнике штурма, предложить Колхозцентру дать указания всей системе об ответственности руководящего состава за трудовое участие колхозников в дорожном строительстве и за приведение дорог в проезжее состояние, возложив персональную ответственность за эту работу на председателей райколхозсоюзов, председателей колхозов и заведующих ферм.

12. Отмечая, что Тракторцентр до настоящего времени не дал указания МТС об использовании тракторов, как тягловой силы на дорожном строительстве предложить руководителю Тракторцентра т. Каршаевичу неотложно выполнить соответствующую директиву.

13. Предложить фракции ВСФК организовать эстафету, посвященную месячнику штурма.

14. Штаб решительно подчеркивает, что только ударные, настоящие большевистские темпы работы обеспечат выполнение планов дорожного строительства в сроки, установленные партией и правительством.

Всебелорусский сталинский поход за улучшение рабочего снабжения

11-й день похода

ЧТО ВСКРЫЛА ПРОВЕРКА БРИГАД „РАБОЧЕГО“,

ЗАВОД им. ВОРОШИЛОВА, ХЛЕБОЗАВОД, МЯСОКОМБИНАТ, ФАБРИКА „ВОСХОД“ ВКЛЮЧИЛИСЬ В СТАЛИНСКИЙ ПОХОД ФОРМАЛЬНО

Впереди идут краснознаменная швейная „Октябрь“, завод им. Молотова, типография имени Сталина

«Со всей большевистской настойчивостью мы обязаны продолжать борьбу за дальнейшее улучшение рабочего снабжения, ибо только гнилые и насквозь протухшие люди могут утешаться ссылками на прошлое. Надо исходить не из прошлого, а из растущих потребностей рабочего класса в настоящем». (Сталин).

Поход могучее средство мобилизации масс

Сталинский поход должен явиться переломным этапом в деле дальнейшего улучшения рабочего снабжения по БССР.

Как же отличились предприятия Минска на проведение похода? Проведенный 1 июня рейд проверки, охвативший около 30 предприятий, показал, что значительное число предприятий еще недостаточно осознали значение похода, недопустимо отнеслись к этой важнейшей политической задаче.

Хлебозавод, мясокомбинат, фабрика «Восход», «Коммунарка», «Красный текстильщик» электростанция, трампарк — на сегодняшний день ничего не сделали по развертыванию сталинского похода. Эти предприятия не уяснили себе последних решений партии об улучшении рабочего снабжения. Вместо того, чтобы по объявлению похода мобилизовать рабочую массу, составить конкретные обязательства и приступить практически к их реализации, организации занимаются составлением общих планов, принятием резолюций, но **не живой практической работой.**

Важнейший участок борьбы за улучшение рабочего снабжения — **колхозная торговля осталась для этих организаций до сих пор не уясненной.** Ни одна из этих организаций не имеет договора с подшефным колхозом, не организовала выезда руководителей в колхозы для налаживания самозаготовок.

Фабрика «Восход» ограничилась лишь тем, что записала в общем плане пункт о необходимости наладить организацию самозаготовок в подшефном Боровском сельсовете. Но с такой же легкостью, с какой это было записано, с такой же легкостью об этом было забыто.

О том, как понимают вопрос сталинского похода на «Красном текстильщике» чрезвычайно характерно заявление директора фабрики проверочной бригаде. **«Припишите мне оппортунизм, но у нас по сталинскому походу ничего не делается и проверять нечего».** Эта фраза, сказанная директором фабрики, отражает, как в зеркале, **политическую близорукость организаций этой фабрики, проявляющих худший вид правого оппортунизма на практике.**

К сожалению к числу этих предприятий относится и завод им. Ворошилова, **не сумевший по-большевистски развернуть поход.** Эстафетные бригады работают **самотеком,** ими никто не руководит. Партийный коллектив и завком стоят в стороне от этого важного дела.

В плане оперативного штаба, который ни в коем случае не может считаться оперативным, записано очень много хороших пожеланий. Открыть четыре новых магазина, из коих три продуктово-огородных, организовать крольчатник на 100 маток и т. д. Все эти мероприятия должны были быть выполнены не позднее 30 мая. Однако, **массы на выполнение этих обязательств не мобилизованы и обязательства остались на бумаге.** Эстафетные бригады подменяются отдельными работниками штаба, **работа проводится бюрократически.**

Записав об открытии трех продуктово-огородных магазинов, на заводе им. Ворошилова на этом успокоились. До сегодняшнего дня конкретного **по организации колхозных ларьков, по заключению договора с колхозами не сделано.** На заводе им. Ворошилова отстают и все другие участки сталинского похода. Комплектование свиного стада заводской комитет считает слишком хлопотливым для себя делом. Свиноматки потребуют слишком много ухода, а поэтому лучше организовать свиноотпускной пункт, покупая готовую продукцию на базаре. На всех этих предприятиях ничего не делается и по улучшению общественного питания и по организации крольчатников и по улучшению работы ЗРК.

Налицо явная недооценка того, что борьба за улучшение рабочего снабжения неразрывно связана с борьбой за выполнение промфинплана.

Как надо работать Внимание колхозной торговле

Не в пример этим предприятиям, фабрика «Октябрь», типография им. Сталина, завод им. Молотова, швейная фабрика им. Крупской и др., с самого начала похода мобилизовали массы, развернули конкретную оперативную работу по реализации принятых на себя обязательств.

Если на заводе им. Ворошилова не позаботились открыть хотя бы ларек для самозаготовок на рынке, то фабрика «Октябрь» открыла на сегодняшний день 4 таких ларька. Имевшиеся вначале ошибки, в работе этих ларьков, выраженные в производстве товарообмена, на сегодняшний день **устранены.** Ларьки успешно работают, в значительной степени помогая улучшению питания в столовой, улучшению работы ЗРК.

Организовано 4 заготовительных пункта в Копыльском и Уваденском районах, куда посланы специальные люди. Заключен договор с Белплодоовощью на снабжение рабочих садово-огородными продуктами.

Не отстает и типография им. Сталина, заключившая с подшефным колхозом договор на поставку с.-х. продукции в специально открытый для этого ларек. Эстафетная бригада поставила перед собой задачу, чтобы не позже **10 июня этот ларек начал повседневно работать.**

На заводе им. Молотова для организации самозаготовок в Койдановский район выехало четыре специальных работника. Уже на сегодняшний день заготовлена для ЗРК значительная часть сельско-хозяйственной продукции. Правление ЗРК заключило с Ратомским сельсоветом договор об организации на заводе колхозного магазина. В ближайшие дни колхозный ларек начнет работать.

Каждому предприятию —крольчатник

Организация кролиководческих хозяйств по-большинству предприятий проходит чрезвычайно медленно. Фабрика «Восход» обязалась к 1-му июля организовать крольчатник **на 50 кроликов,** но на сегодняшний день имеется только 8.

На хлебозаводе обязались организовать крольчатник на 50 штук, но для действительной организации ничего не сделано. Такая же картина и на заводе им. Ворошилова. Здесь как и по развитию колхозной торговли только записали в плане организовать крольчатник при столовой **на 100 кроликоматок,** но пока ни одного кролика на заводе нет. Инициативу организации кролиководческого хозяйства и на сей раз проявила типография им. Сталина, фабрика «Октябрь», завод им. Молотова и др.

Эти организации поняли значение развития скороспелого животноводства. На заводе им. Молотова уже на сегодняшний день имеется крольчатник в 50 кроликов. На фабрике «Октябрь» крольчатник организован при столовой и при коопхозе. Клетки уже построены и частично укомплектованы. Организация крольчатника на фабрике «Октябрь» **чрезвычайно поучительна для тех, кто пытается свое неумение прикрыть об'ективными причинами.** Не было досок для организации крольчатника. Решили использовать внутренние ресурсы. Собрали на фабрике воз старых досок, валяющихся во дворе, вполне пригодных для кроличьих клеток. Не было сеток для крольчатника, но эстафетная бригада не сдала, поискали по городу и нашли сетки на значительно большее количество клеток чем даже требовалось.

В типографии им. Сталина не было гвоздей для организации клеток. Приспособили имеющуюся от упаковки бумаги проволоку и разрешили вопрос с гвоздями.

Эти факты с наглядностью показывают, что нет для большевиков ничего невозможного. Нужна только **инициатива.** Отстающие предприятия должны учиться у этих организаций уменью действительно оперативно вести политические кампании.

Столовую—в центр внимания заводских организаций!

В области улучшения общественного питания, мы на сегодняшний день по большинству предприятий Минска не имеем должного сдвига. В столовой «Красный текстильщик» бригады увидели очереди, антисанитарное состояние, недоброкачественность пищи. В столовой фабрики «Коммунарка» антисанитарное состояние не изжито. Посуда побитая, не чисто вымытая, около буфета много мух, в шкафах, где хранятся продукты, не чисто. Дело дошло до того, что **за антисанитарное состояние столовой, администрация, санкомиссия столовой оштрафованы на сто рублей.**

В противоположность этим предприятиям в типографии им. Сталина и на заводе «Красный Химик», эстафетные бригады по общественному питанию ведут практическую работу по улучшению общественного питания.

На заводе «Красный Химик» заканчивается постройка столовой и кухни, которая начнет функционировать с 15 июня. Раньше, при существовании только столовой без кухни, обеды получались из закрытого распределителя № 23 недоброкачественного качества.

В связи с открытием своей кухни «Красный Химик» организовывает самозаготовки для улучшения работы столовой.

Типографией им. Сталина разрешен вопрос об организации горячих обедов для ночных смен. Надо отметить некоторое сопротивление со стороны администрации столовой, которая ссылается на то, что рабочие ночью обедать не пойдут. Такая постановка вопроса в корне неправильна и противоречит решениям директивных организаций о лучшем обслуживании ночных смен.

На заводе «Пролетарий» некоторое **улучшение качества обедов идет за счет резкого повышения цен.** Это показывает, что организации завода пошли по **линии наименьшего сопротивления.** В ближайшие дни эстафетная бригада обязана конкретно проверить и выявить причину повышения себестоимости обедов и устранить недочеты.

Организованная помощь предприятий пригородному севу—решает успех выполнения планов

Если по этим трем эстафетам отдельные эстафетные бригады включились в поход и практически кое-какие меро приятия проводят, то **значительно хуже обстоит с выполнением планов пригородного сева.**

По минским пригородным хозяйствам план пригородного сева по ранним культурам выполнен на 1 июня только **на 33 проц.** Эта цифра показывает, что как городские организации, так и предприятия этим вопросом вплотную не заняли. Имеется только 2-3 предприятия, коопхозы которых закончили сев. По большинству предприятий подшефные коопхозы еще сева не кончили. Между тем, все сроки, установленные партийными организациями, прошли.

Такова картина развертывания сталинского похода и реализация обязательств, принятых предприятиями по улучшению рабочего снабжения.

Активное участие масс —залог успеха

В чем основной недостаток развертывания сталинского похода по большинству предприятий. Корень зла в том, что **не мобилизованы массы,** что в поход включились формально, что участок рабочего снабжения еще не признан одним из основных цехов в борьбе за выполнение промфинплана.

Там, где рабочим снабжением и общественным питанием занимается не только столовая и ЗРК, а занимается **партийный коллектив, фабком, дирекция, там, где мобилизованы массы, имеются решающие сдвиги.**

Опубликованный во вчерашнем номере газеты материал о заводе «Беларусь» это наглядно подтверждает. **Нет и не может быть никаких об'ективных причин в борьбе за улучшение рабочего снабжения.**

И в процессе проверки организованной первого июня, мы также видим что участие массы — основной залог успешного выполнения принятых на себя обязательств. Чрезвычайно характерно, что на фабрике «Октябрь», типографии им. Сталина, «Коммунаре», заводе им. Молотова, где в эстафетных бригадах действительно **работают по сто и больше ударников, имеются значительные сдвиги.**

В противовес этому на таком крупном предприятии, как завод имени Ворошилова, где эстафета проходит бюрократически, **без участия масс, ничего не выходит.**

Поэтому первое, что на сегодня необходимо, это немедленно включить в борьбу за улучшение рабочего снабжения в практическую повседневную работу основную массу ударников.

Каждой эстафетной бригаде надо дать четкий и конкретный план на каждый день. Когда мы берем планы предприятий, где поход проходит успешно, мы видим, что их успех зависит от того, что **каждый участник эстафетной бригады, знает, что он должен делать сегодня и за что он отвечает.**

Лицом к походу должны повернуться партийные и профессиональные организации предприятий. Быть в роли наблюдателя, значит проваливать дело рабочего снабжения.

Внимание всех участников похода должно быть обращено на развертывание колхозной торговли. Этот участок наиболее трудный, но один из решающих, как в деле улучшения общественного питания, так и улучшения снабжения. Надо не **только ограничиваться организацией заготовительных ларьков на базаре,** но посылать людей для организации заготовительных пунктов в подшефных сельсоветах и колхозах.

Каждому предприятию колхозный магазин, или колхозный ларек — таков позунг эстафетной бригады в борьбе за развертывание колхозной торговли. По пригородному севу надо добиться в ближайшие два дня решительного перелома.

Успешно закончить пригородный сев возможно будет только в том случае, **если предприятия организованным порядком выйдут на помощь коопхозу.**

В области улучшения общественного питания, внимание надо сосредоточить на качестве и калорийности приготовляемой пищи.

Столовые комиссии, все организации должны **тщательно изучить опыт завода «Беларусь», показавшего пример, как улучшить работу столовой.** Таковы выводы бригад, проверивших работу большинства предприятий по их участию в походе.

* *

5-6 июня будет организован массовый рейд взаимопроверки. К этому рейду **отстающие предприятия должны решительным образом подтянуться.**

Повернуться лицом к производству значит — повернуться лицом к рабочему снабжению и общественному питанию. За это отвечает парторганизация, в первую очередь.

Бригады газет **«Рабочий», «Савецкая Беларусь» і горпрофсовета:** Палесс, Цибулькина, Хейфец, Блюмин, Бондарчик, Запольский, Шимелевич, Столина, Канцельсон, Андро, Никифоров, Сковов, Мицлицкий, Мостовая, Савченко, Сазонин, Карасина, Марголин, Аксельрод, Калинина, Фрид Г., Ягодзьская, Костюк, Рахильсон, Шклир, Мендель, Лавренович, Перлов, Кондратович, Некрашевич, Залесская

УСКОРИТЬ ВЫПУСК НОВОГО ЗАЙМА

„4-й заключительный год пятилетки“—единодушное требование

РАБОЧИХ, КОЛХОЗНИКОВ, ИТР ВСЕГО СОВЕТСКОГО СОЮЗА

Планам социалистического строительства—крепкую финансовую базу

На заводе им. Ворошилова (Минск) по всем цехам вчера проводились митинги, на которых обсуждался вопрос о выпуске нового займа.

Рабочие в своем обращении ко всем трудящимся БССР пишут: «Мы присоединяемся к требованиям передовых предприятий и колхозов Советского Союза о выпуске нового займа. Мы призываем со своей стороны всех рабочих, работниц, колхозников, всех трудящихся Советской Белоруссии поддержать инициативу передовиков о выпуске нового займа «4-й заключительный год пятилетки».

Эти средства пойдут на успешное окончание и выполнение планов социалистического строительства в четвертом году пятилетки. Этим займом мы еще больше укрепим обороноспособность нашей страны.

Мы обязуемся принять самое активное участие в реализации этого займа, развернуть массовую работу вокруг займов.

Да здравствует коммунистическая партия, организатор победоносного социалистического строительства.

Да здравствует ленинский ЦК во главе с вождем партии рабочего класса тов. Сталиным.

Укрепим обороноспособность нашей страны

ГОМЕЛЬ. (По телефону). Учитывая необходимость бесперебойного финансирования социалистического строительства заключительного года пятилетки, укрепление обороноспособности страны советов и учитывая, что успешного завершения этих задач рабочий класс может добиться только путем привлечения своих собственных средств, 10-ти тысячный коллектив рабочих гомельских предприятий заводов им. Ланцуцкого, Гомсельмаш, «Пролетарий», «Труд», деревообрабатывающий комбинат, «Коминтерн» и Полеспечать ходатайствуют перед правительством Союза об ускорении выпуска нового займа — займа заключительного года пятилетки.

Коллектив газеты „Рабочий“ единодушно присоединяется к требованиям трудящихся о выпуске нового займа

Вчера в редакции газеты «Рабочий» состоялся летучий митинг, посвященный обсуждению обращений краснознаменных предприятий БССР о выпуске нового займа.

Коллектив работников газеты «Рабочий» единодушно присоединяет свой голос к голосу всех трудящихся Советского Союза о выпуске нового займа.

РЕЗОЛЮЦИЯ общего собрания рабочих, служащих и ИТР завода „Ударник“

Мы, рабочие, служащие и ИТР завода «Ударник», поддерживая инициативу передовых предприятий, просим правительство выпустить массовый заем 4-го, заключительного года пятилетки.

Мы хотим дать взаймы государству наши средства, идущие на ускорение большевистских темпов социалистического строительства нашей страны.

Рабочие завода «Ударник», передовики по выполнению финплана и распространению займа — «3-й решающий год пятилетки», будут в передовых рядах за создание мощной финансовой базы социалистическому строительству.

ПРОСВЕЩЕНЦЫ ЗАСЛАВЛЯ О ВЫПУСКЕ НОВОГО ЗАЙМА

ЗАСЛАВЛЬ. (По телефону).

Мы, просвещенцы местечка Заславль, обсудив требования рабочих передовых фабрик и заводов о выпуске нового займа им. 4-го заключительного года пятилетки, целиком присоединяемся к их просьбе и со своей стороны также просим правительство выпустить новый заем.

По поручению общего собрания
ГОНЧАРЕВИЧ.

„Наш долг—ускорить социалистическое строительство“

Колхозники Приволжского района о выпуске нового займа

«Мы внимательно проработали постановление Совета народных комиссаров и Центрального комитета партии о планах хлебозаготовок, скотозаготовок и о колхозной торговле. Эти постановления в полной мере отражают те огромные достижения, которых советская власть добилась в борьбе за новую колхозную деревню.

В прошлом году мы имели посевную площадь в 8.200 га, в этом году мы засеяли 9270 га, закончив сев в укороченные сроки. В прошлом году мы имели доходность в среднем на каждый двор в 365 р. 42 к. В этом году, учитывая повышение качества обработки и благоприятное состояние хлебов, мы уверены в получении доходности не менее 1.145 руб. в среднем на каждый двор. В прошлом году мы получили урожай в 20426 центнеров хлеба всех культур. В этом году мы получим не менее 62903 центнера. Снижение плана хлебозаготовок по нашему краю почти на 1/3 не только облегчает выполнение этого плана, но и образует значительные товарные фонды в колхозе и у колхозников для развертывания колхозной торговли.

Наши доходы в этом году будут больше, чем в прошлом году. Мы хорошо понимаем, что наше благосостояние, как и благосостояние всех рабочих и колхозников СССР улучшается от того, **что крепнет мощь Советского Союза и гигантскими темпами растет социалистическое хозяйство.** Но мы также знаем, что как без хорошей обработки почвы, без ухода за посевом и т. д. полноценного урожая не получится, так и в народном хозяйстве **без широчайшей поддержки, помощи и энтузиазма всех трудящихся мы не смогли бы двинуть вперед и бесперебойно финансировать нашу социалистическую промышленность и сельское хозяйство.**

Мы зорко следим и за международной обстановкой. Гибнущий капитализм пытается найти выход из тягчайшего все углубляющегося экономического кризиса в войне против ненавистного ему все более крепнущего Советского Союза. Наш долг—быть готовыми к отпору и ускоряя ход социалистического строительства крепить обороноспособность страны.

Учитывая все это, мы единодушно требуем от правительства ускорить выпуск нового займа.

Растущие доходы колхозников позволяют нам свободно оказать денежную помощь социалистическому строительству.

Мы берем на себя обязательство еще больше повысить производительность труда, организовать лучшую прополку, сократить до минимума потери зерна во время уборки, быстро и в сроки провести уборку и обмолот, раньше срока выполнить план хлебозаготовок.

Мы обязуемся также добиться такого положения, чтобы занять первое место в районе и на финансовом фронте по всем показателям.

Да здравствует наш руководитель ВКП(б) и ее вождь тов. Сталин.

Да здравствует неразрывный союз между трудящимися города и деревни в боях за новые победы, за построение бесклассового социалистического общества.

Принято на общем собрании колхоза «Ударник», Приволжского района, Средне-Волжского Края.

ОВЛАДЕТЬ МАРКСИСТСКО-ЛЕНИНСКОЙ МЕТОДОЛОГИЕЙ,

Улучшить качество академической работы—

за это борются пролетарские студенты

Еще 50 борцов за социалистический план

XVII Всесоюзная партийная конференция особенно подчеркнула роль плана, его значение в связи с тем, что «основной политической задачей второй пятилетки является окончательная ликвидация капиталистических элементов и классов вообще, полное уничтожение причин, которые порождают классовую рознь и эксплоатацию, преодоление пережитков капитализма в экономике и сознании людей, превращение всего трудящегося населения страны в сознательных и активных строителей бесклассового социалистического общества».

Этим решением конференция возлагает на планово-экономический институт большую ответственность за подготовку экономиста-плановика, нашего красного специалиста — командира социалистической промышленности и сельского хозяйства.

На днях состоялся первый выпуск плановиков-экономистов по торфу, экономистов-инженеров, экономистов по дереву, текстилю и металлу. Большинство выпускников — их всего 50 — во время производственного обучения работало на фабриках и заводах. С января эти товарищи работают по совместительству в Госплане, Наркомлеге, Наркомтяже, Металлооб'единении, Леспроме, ЦСНСБ и др. органах. На работе они себя вполне оправдали.

Сейчас институт, согласно постановления президиума Госплана, превращен в учебно-плановый комбинат, об'единяющий планово-экономический институт, планово-экономический сектор и рабфак. Планово-экономический институт открывает новое отделение по народно-хозяйственному учету. Прием в комбинат рассчитан на 700 человек. Надо сказать, что на сегодня комбинат еще не обеспечен площадью и интернатом, особенно планово-экономический техникум.

Задача выпускников теперь — свой опыт работы в ВУЗ'е, свой большевистский энтузиазм направить на другой участок работы, на борьбу за социалистический план, за большевистскую вторую пятилетку.

А. ГУРЛО.

Приобретенные знания отдадим социалистическому строительству

На днях мы окончили планово-экономический институт. В институте мы боролись не только за приобретение необходимых специальных знаний, но и за овладение марксистско-ленинской методологией, за осуществление на деле генеральной линии партии. Мы стремились к тому, чтобы работу по подготовке новых кадров пролетарских специалистов целиком и полностью подчинить задачам социалистической реконструкции народного хозяйства. Мы стремились к тому, чтобы окончательно перестроить наши ВУЗ'ы в действительные кузницы классово-выдержанных и глубоко-квалифицированных специалистов.

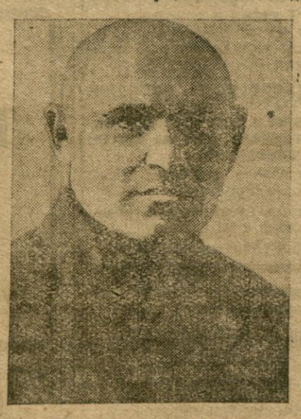

Тов. Романенко Я.—выпускник планово-экономического института член партии с 1919 г.

Мы хорошо уяснили себе, что наша высшая школа — очаг строительства новой социалистической культуры — ничего общего не имеет со старой высшей школой. Целеустремленность и задачи наших пролетарских ВУЗ'ов идут в совсем другом направлении. Рабочий завода, крестьянин-колхозник, член партии, комсомолец, энтузиаст-ударник — вот центральная фигура в составе студенчества нашей пролетарской высшей школы. Это новый тип людей, новый тип студента, с новым кругозором, с большим размахом творческой инициативы, с новым подходом к делу овладения высотами науки.

Новые задачи в работе ВУЗ'ов, новый тип студенчества настойчиво требовали новых методов работы, новых методов и приемов в построении всего педагогического процесса. Поэтому, под руководством своей партийной организации, мы боролись за овладение марксистско-ленинской методологией в преподавании, боролись с чуждым, враждебным духу учения Маркса-Ленина, боролись за активизацию педагогического процесса, за качество академической работы.

Мы приобрели не только специальные знания, мы получили квалификацию не только пролетарского специалиста планового фронта — мы получили большой опыт организационной работы в деле борьбы за осуществление генеральной линии партии.

Мы вышли на практическую работу с тем же энтузиазмом и с той же решимостью и последовательностью будем бороться за линию партии на тех участках социалистического строительства, куда нас поставят. Приобретенные знания и опыт практической работы мы отдадим социалистическому строительству.

КОСТЮКОВИЧ, РОГИНСКИЙ и БОТВИНИК.

Тов. Шапиро Х.—выпускник планово-экономического института, рабочий, член КП(б)Б.

ВАГОН-РЕДАКЦИЯ „РАБОЧЕГО“ НА ОСИНТОРФЕ

Внимание фрезерному торфу

Программа добычи торфа в 180 тысяч тонн на Осинторфе—будет явно невыполнена, если фрезерной обработке торфа не уделят должного внимания. Достаточно указать, что удельный вес фрезерной добычи выражается цифрой в 46 проц. Это значит, что из общего количества 180 тысяч тонн добычи — 85 тысяч тонн падает на фрезерный торф.

Однако, по ходу развертывания работ не видно—вернее будет сказать, видно, что фрезерному торфу администрацией завода не уделяется никакого внимания.

Фрезерный участок подготовлен на сегодняшний день всего лишь на 50 проц. Меж тем, климатические условия вполне благоприятствуют полному ходу добычи.

Деятельность администрации завода в отношении фрезерного участка может быть отмечена лишь тем, что за три месяца работы она сменила 3-х начальников.

Присмотримся поближе, что же сделала администрация и общественные организации по части реальной помощи фрезерному участку.

Для полной подготовки к сезону требовалось весною 400 человек на полтора месяца для подготовки участка и 700 человек на 4 м-ца по добыче торфа. Этими людьми участок не был обеспечен. Вот первая причина, почему участок подготовлен всего лишь на 50 процентов.

Может ли администрация Осинторфа снять с себя ответственность за необеспеченность рабочей силой. Конечно, нет. Разве не ясно, что теперь, в разгаре сезона наличие только 320 человек не обеспечивает выполнения плана добычи? Нужно принять самые срочные меры для ликвидации создавшегося прорыва в рабочей силе, нужно обратиться з помощью к органам Наркомтруда, чтобы они немедленно предоставили дополнительные районы для вербовки рабочих, так как, в конечном счете, это решает вопрос выполнения Осинторфом программы торфодобычи.

Кроме этого вопроса, есть и другие, сильно отражающиеся на ходе работ и подтверждающие бездеятельность администрации в отношении этого участка.

Фрезерный участок имеет в своем распоряжении тракторную колонну. Казалось бы, обеспечить фрезерный участок механическими мастерскими является жизненно необходимым. Разве мы не знаем случаев из опыта прошлого года, что отсутствие механических мастерских вызывает колоссальные простои машин: за гаечным ключом приходилось бегать по 2-3 километра в то время, как выражались рабочие, «некому привинтить гайку». Однако, на Осинторфе этот опыт не учтен. По всякому малейшему поводу порчи машины приходится выписывать наряд в механическую мастерскую и ждать, пока пришлют механика починить. Бесспорно, что отсутствие мастерской вызывает простои машин. Если к этому прибавить работу тракторов только в 2 смены и неподготовленность механического оборудования, то станет ясным, как не умеют использовать механизм. Прицепные приборы, валкообиратели изготовлены очень плохо, их приходится переделывать. Белторф прислал 10 фрезерных барабанов, но они оказались неверной конструкции, их невозможно использовать. Сборка фрезеров проходит чрезвычайно медленно, из-за отсутствия при участке механической мастерской.

Также неудовлетворительно в деле ликвидации обезлички. Если там добились прикрепления тракторов к трактористам, то это не проделано по части прицепного оборудования, что вызывает частые поломки. Уборочные приспособления—тачанки, савки, носилки и грабли не изготовлены ввиду отсутствие фанеры.

Под давлением самих трактористов администрация теперь только приступила к ликвидации уравниловки в зарплате. Трактористы переводятся на сдельщину.

Большие простои в работе вызываются неумелой расстановкой людей. Трактористы жалуются, что—не знают сегодня, что будут делать завтра. Нет точного прикрепления машин к участкам, частые переброски из одного участка в другой вызывают большие простои и лишнюю трату горючего.

Простои бывают часто по халатности административно-технического персонала. 23 мая десятник южного участка Поличенко не вручила трактористам нарядов, что вызвало простои части тракторов в течение 3 часов.

Если ко всему сказанному прибавить, что на фрезерном участке отсутствует хозрасчет, отсутствует единоначалие, то станет вполне очевидным, что администрация Осинторфа не уделяет внимания этому участку, что работа на этом участке проходит по-старинке, абсолютно не учтены прошлогодние ошибки. Нет умения, а может быть и желания использовать колоссальные возможности, имеющиеся в этом году—обеспеченность механическими двигателями и запасными частями. Разве оперативность в руководстве заключается лишь в заслушивании от поры до поры отчета начальника участка и затем снятия его с работы? Так руководить означает абсолютно не понимать новых условий где работа должна проводиться по-новому.

Про таких руководителей тов. Сталин в своем выступлении на совещании хозяйственников сказал: «Это те самые хозяйственники, которые не понимают новой обстановки, не хотят работать по-новому и вздыхают по «старым добрым временам»...

От такого руководства нужно раз навсегда отказаться, чем скорее—тем лучше. Администрация Осинторфа должна немедленно повернуться лицом к фрезерному торфу. Фрезерному участку не хватает рабочей силы, эту рабочую силу нужно ему дать, а для этого нужно усилить вербовку на районе. Это мероприятие будет успешно осуществлено, если органы Наркомтруда окажут Осинторфу практическую помощь.

Необходимо помочь фрезерному участку наладить 3-сменную работу тракторов и путем правильной расстановки рабочей силы ликвидировать простои машин; организовать при участке механическую мастерскую; перевести участок на полный действенный хозрасчет; добить обезличку в использовании вспомогательных приборов, окончательно ликвидировать обезличку в заработной плате —вот те мероприятия, которые нужно сейчас-же проделать. В зависимости от того, насколько энергично хозяйственные и общественные организации Осинторфа возьмутся за этот участок, помогут ему наладить работу, в зависимости от этого он выполнит свой промфинплан и даст в этом году 85 тысяч тонн торфа хорошего качества, вместо 9 тысяч тонн в прошлом году.

Искрин, Кизияло Д.

Правительственный кризис в Германии

Правительство Брюнинга ушло в отставку.

За 26 месяцев управления Брюнинга безработица в Германии увеличилась с 3,1 до 6,1 миллионов человек (по официальной статистике); количество безработных, получающих страховое пособие, уменьшилось с 68 проц. до 26 проц.; сократились размеры пособия; зарплата занятых рабочих уменьшилась на 33 проц., а еженедельный средний доход промышленных рабочих упал с 42,20 до 22,45 марок.

За 26 месяцев управления Брюнинга Монополистические банки, тяжелая промышленность и русские юнкера получили для спасения своих прогорающих предприятий миллиарды марок, выкачеиных у голодающих народных масс.

Такова была социальная суть политики правительства Брюнинга, этого правительства чрезвычайных декретов и эксплоатации трудящихся в пользу капиталистов.

Кризис и безработица ведут Германский капитализм к катастрофе. Причину крайнего заострения экономического кризиса Германская буржуазия все еще видит только в «высокой» зарплате рабочих и в «невыносимом бремени» социальных расходов, к уничтожению которых она стремится всеми силами.

Правительство Брюнинга, опиравшееся на социал-демократию, не овладело достаточной силой для того, чтобы провести новое открытое ограбление рабочего класса при поддержке социал-демократа.

Правительство Брюнинга не овладало также достаточным авторитетом в кругах Германской буржуазии для того, чтобы защищать ее интересы на Лозаннской конференции. По этому оно должно было уйти и уступить место правительству, которое будет пытаться решать «проклятые вопросы» Германской буржуазии более острыми средствами.

Новое правительство будет правительством тяжелой промышленности и юнкерства с ближайшим участием генералов Рейхсвера, располагающим всеми орудиями террора для подавления сопротивления трудящихся.

Это правительство напоминает о Вильгельмовской империи не только тем, что оно состоит из представителей тех же классов, которые находились у власти до ноябрьской революции, но и своим персональным составом. Оно опирается на многомиллионную армию сторонников национал-социалистической фашистской партии, использует против трудящихся масс, кроме Рейхсвера и полиции, также фашистские боевые организации — это детище всеобщего кризиса капитализма.

«Беспартийное» имперское правительство генералов, юнкеров и промышленников будет опираться на местные национал-социалистические правительства, имеющие в своем распоряжении громаднейший партийный и боевой фашистский аппарат. Не подлежит сомнению, что социал-демократия будет «терпеть» и это правительство Папшена-Шлейхера как «меньшее зло» по сравнению с возможным правительства Гитлера, как правительство «законное» и «конституционное». Она уже сейчас показывает, что ее политика на поддержки кандидатуры Гинденбурга, поставившего у власти Папшена-Шлейхера была правильной, ибо Гинденбург обеспечил «конституционность» и «законность» нового правительства. Но это «конституционность» и «законность», подводит Германию вплотную к фашистской диктатуре.

Трудящиеся массы Германии оказываются лицом к лицу с правительством открытой реакции, в программу которого входит небывалое еще порабощение трудящихся масс Германии. Основой программы нового Германского правительства в области внутренней политики будет беспощадное дальнейшее наступление на рабочие массы. Уже теперь ясно, что одним из первых и важнейших мероприятий этого правительства будет уничтожение страхования по безработице и перевод безработных, пока еще получающих страховые пособия, на благотворительные [illegible], которые в [illegible] с [illegible] финансовым [illegible] тяжелым [illegible] обеспечены.

Уже теперь ясно, что одним из важнейших мероприятий этого правительства будут дальнейшее снижение зарплаты и устранение колдоговоров.

Именно эти внутриполитические мероприятия заставили Германскую буржуазию на данном этапе отказаться от прямой поддержки со стороны социал-демократии и реформистских профсоюзов, которые такую поддержку могли бы оказать, только рискуя потерять все свое влияние в массах. Германская буржуазия решается заменить обман как средство для подавления сопротивления масс и удержания своего классового господства, террором, как преимущественным средством для той же цели.

Но удастся ли Германской буржуазии выполнить этот план и создать таким путем выход из кризиса, — это зависит прежде всего от Германского пролетариата.

Не подлежит сомнению, что **приход к власти национал-социалистов в решающих частях Германской республики вызовет бурю негодования в трудящихся массах и приведет к переходу под знамена компартии новых масс рабочих.**

(Из передовой «Правды» по радио).

ВАРШАВА, 30 мая, (Соб. инф. «Правды»). О чем мечтают «Наполеоны» польского фашизма? Ответ дает карта Польской республики, появившаяся на днях на столбцах журнала «Мподы моцарствовец» («Молодой борец за великодержавную Польшу»).

Как видно из карты, границы 1772 г. слишком узки для борцов «державной Польши». К Польше должна отойти вся Украина со всем северным побережьем Черного моря и западным побережьем Азовского.

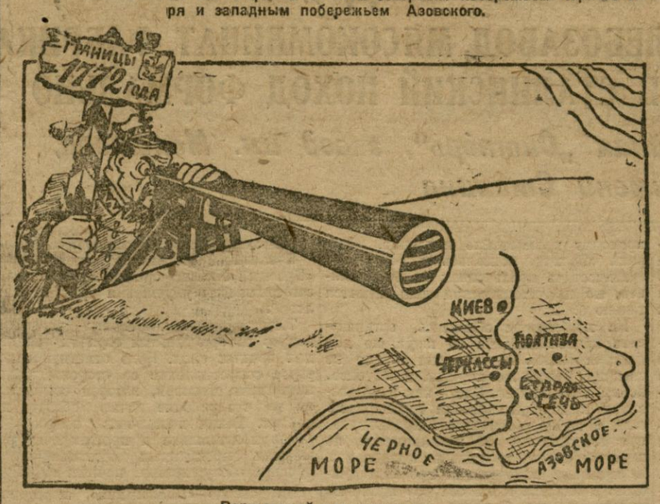

Варшавский «землемер».

НОВОЕ ПОЛОЖЕНИЕ О КОМИТЕТЕ ПРОМКООПЕРАЦИИ и КУСТАРНОЙ ПРОМЫШЛЕННОСТИ

МОСКВА. СНК СССР утвердил новое положение **о Комитете промкооперации и кустарной промышленности** при СТО. Комитет промкооперации и кустарной промышленности осуществляет общее руководство и содействует развитию промысловой кооперации и кустарной промышленности, увязывает работу промкооперации с единым планом народного хозяйства, разрешает споры между ведомствами по вопросам промкооперации и кустарной промышленности и наблюдает за проведением в жизнь постановлений правительства в области промкооперации и кустарной промышленности.

Комитет дает директивы и осуществляет общее наблюдение за работой комитетов промкооперации и кустарной промышленности при правительстве Союзных республик.

Комитет может создавать комиссии и бригады в целях обследования работы местных органов промкооперации и изучения опыта работы на местах, а также созывать с'езды и совещания. Председатель комитета и его заместители, а также члены комитета назначаются Совнаркомом СССР.

ПИСЬМО В РЕДАКЦИЮ

СОЮЗ РАБИС, КОЛХОЗЦЕНТР НАПЛЕВАТЕЛЬСКИ ОТНОСЯТСЯ К РАБОЧЕМУ ТЕАТРУ

На днях новый государственный театр **им. Дзержинского** демонстрировал свои достижения актерского мастерства, добытые в течение десяти месяцев учебы, постановкой пьесы Ильинского «Весна». На общественном просмотре этой пьесы в Доме Красной Армии и клубе металлистов представители общественных и партийных организаций признали результаты учебы большими и ценными.

Характерно, в каких условиях с первых дней и поныне работают молодые артисты, вчерашние студенты одногодичных драматических курсов. Условия эти исключительно неблагоприятные (кстати, курсы были укомплектованы на 90 проц. рабочими и колхозниками). Вот, что рассказывают об условиях этой работы сами студенты:

— Не имея интерната, мы скитались, ночевали на вокзале, на скверах, в под'ездах учреждений. Курсы не имели помещения для учебы. Мы брали каждый день с бою место для работы. Часто лекции проходили буквально на грудах мусора . . .

Мы обивали пороги учреждений, но интерната нам все не давали. Временно мы ютились в польском педтехникуме, строительном техникуме, синагоге, детской читальне, пушкинской библиотеке. Всюду нам не давали покоя, отовсюду нас старались выжить. Нам срывали занятия. Комнату, где мы находились, никогда не отапливали. Мы буквально мерзли.

А с питанием — просто анекдот. Отдел снабжения прикрепил нас к 37-й столовой. Через две недели — открепили. Прикрепили к столовой на Первомайской ул., через короткое время — открепили. Прикрепили к столовой № 50 — открепили и оттуда.

Мы целыми декадами питались только хлебом

Отношение отдела кадров Наркомпроса, в частности т. Гольбрайха к нам всегда самое бюрократическое, всегда тов. Гольбрайх старается отделаться от нас. Безразлично относится союз Рабис и Колхозцентр. Они совершенно не интересуются нашим театром, театром, который должен обслуживать исключительно колхозы.

Не встречая абсолютно никакой поддержки ни от союза Рабис, ни от Колхозцентра, мы все же не унываем, не теряем бодрости, мы находим ее в самой работе. Мы пойдем по тому пути, который ясно себе представляем — по пути действительно пролетарского театра, по пути создания большевистского искусства национального по форме, социалистического по содержанию. В этом нам должны помочь партийные и общественные организации.

Следует 21 подпись.

Слет колхозников Заславльского района поддерживает инициативу передовых предприятий

Рабочие и служащие совхоза «Беларусь», Заславльского района заслушав информацию на общем собрании о требовании рабочих передовых фабрик и заводов о выпуске нового займа четвертого, заключительного года пятилетки, единодушно поддерживают это требование и просят правительство выпустить новый заем для форсирования строительства крупных фабрик и заводов.

Социал-фашистская „Попюлер" продолжает настаивать на ненормальности Горгулова

ПАРИЖ, 2. Соц. фашистский «Попюлер» в длинной статье старается доказать, что экспертиза, признавшая Горгулова вменяемым «ошибочна». «Попюлер» пишет: «человек по неосновательным мотивам убивший президента в присутствии 3.000 человек, не может не быть сумасшедшим». «Попюлер» выступает с требованием производства немедленной контрэкспертизы. В связи с этим заявлением, «Юманите» подчеркивает, что позиция всей буржуазной печати продиктована желанием показать вочто бы то ни стало, что у Горгулова нет сообщников, что убийство Думера является индивидуальным актом и выполнено без преднамеренного плана. И все это для того, чтобы снять с белогвардейских организаций всякую ответственность за убийство Думера.

— «Безчестная позиция «Попюлер», пишет «Юманите», ничего им не даст. Мы утверждаем, что Горгулов был сознательным агентом белогвардейцев, находящихся под охраной французского правительства. Не обходимо выяснить вопрос о сообщниках Горгулова, отозвать руководителей французской полиции и изгнать белогвардейцев».

По поводу показании белогвардейца Крючкова «Юманите» пишет: Крючков полицейский агент на заводе «РЕНО» подтвердил, что состоял в связи с белогвардейцем Горгуловым. Из его заявления вытекает, что он был связующим звеном между Горгуловым и полицией. Таким образом проваливаются усилия французской полиции сделать Горгулова «большевиком». Характерно, что даже белогвардейские «Последние новости» вынуждены признать, что Горгулов «вполне вменяем».

Гайда собирался на Восток

ПРАГА, 2. Газеты продолжают сообщать подробности о результатах произведенных обысков среди чешских фашистов. Вопреки утверждению бывшего генерала ГАЙДА о том, что он не предполагал совершить поездку на Дальний Восток, полиция обнаружила во время обыска адресованные Гайде письма генерала Хорвата.

ПАНИКА НА ШЕЛКОВОМ РЫНКЕ

ТОКИО, 2. На шелковом рынке продолжается паника. Цены на шелк стоят на небывало низком уровне. В течение последнего месяца продажная цена за кипу шелка понизилась на 130 с лишним иен. Предвидят новое падение цен. Установлено, что фирма Джерли и компания требует пересмотра условий договора и, в первую очередь, условия, обязывающего поддерживать цены на шелк на уровне 516 иен за кипу. Фирма считает это условие невыполнимым. Газеты уверены, что текст соглашения с фирмой Джерли не опубликован по той причине, что японское правительство в договоре с фирмой взяло на себя ряд невыполнимых обязательств. В кругах шелкопромышленников продолжают настаивать на расторжении сделки, считая, что правительство должно само приобрести шелковые запасы.

Такахаси вчера заявил, что государство не будет в состоянии скупить шелк, в случае расторжения сделки.

Партия центра отказывается от участия в правительстве

БЕРЛИН, 2. Правительство фон-Папена, которое еще окончательно не составлено, уже наталкивается на большие затруднения в связи с решением партии центра и баварской народной партии об отказе от участия в новом правительстве. Руководство партии центра опубликовало официальное заявление, в котором констатирует, что решение Папена занять пост рейхсканцлера было им принято вопреки руководству партии. «Вытекающие отсюда последствия, — говорится в заявлении, — ясны без дальнейших пояснений». Эти слова истолковываются, как угроза исключения Папена из партии, если он сам не выйдет из нее.

Образцовым политехническим школам еще не созданы условия для работы

В БССР выделены 141 образцовая политехническая школа — 124 белорусских, 11 еврейских, 5 польских и русская.

Надо сказать, что многие органы просвещения, районные исполкомы и горсоветы слабо укомплектовали образцовые политехнические школы лучшими учителями, не мобилизовали вокруг этого вопроса пролетарской общественности, не создали нужных условий для работы учителям, не обеспечили школы помещениями, оборудованием, мастерскими. В результате, отдельные образцовые политехнические школы вовсе себя не оправдали.

СНК БССР предложил районным отделам народного образования, исполкомам и горсоветам включить в план своей работы повседневное систематическое руководство и методическую помощь образцовым политехническим школам. Не позже 15 августа отремонтировать для их помещения, обеспечить в первую очередь эти школы жилой площадью, оборудовать и дооборудовать мастерские и рабочие комнаты станками и инструментами, выделив для этого нужные материалы. До 1 августа укомплектовать школы лучшими педагогическими силами из числа учителей района и окончивших пединституты.

Райисполкомам, которые до сих пор еще не выделили образцовых политехнических школ, закончить эту работу не позже 1 августа.

Наркомпросу и Госиздату Белоруссии СНК предложил дать каждой образцовой школе педагогическую и ученическую библиотеку; Наркомфину — дать указание районным исполкомам о том, чтобы они для этой цели выделили из местных фондов на каждую образцовую школу 300 руб.

Уполнаркомтягу, Наркомлегу и Белколхозцентру поручено в декадный срок дать указания прикрепленным к образцовым школам предприятиям, чтобы они обеспечили нужные условия для производственного обучения, выделили станки, инструменты и материалы

ЛАТВИЙСКАЯ БУРЖУАЗИЯ ГОТОВИТСЯ К ВОЙНЕ

РИГА, 1 июня. (ТАСС). На заседании сейма рассматривался вопрос о выдаче, для отбывания 4-летнего тюремного заключения депутата рабоче-крестьянской фракции т. Янкуса и о выдаче судебным властям депутата той же фракции т. Межула.

С протестом против выдачи т. Янкуса выступил председатель рабоче-крестьянской фракции т. Судмал, указавший, что требование о выдаче Янкуса — акт политической расправы буржуазии со своим классовым противником. Тов. Янкус осужден к четырем годам заключения в крепость по целому ряду дел, в том числе за свое выступление против угрозы войны, в связи с событиями на Дальнем Востоке.

— Характерно для нынешнего положения, — заявил тов. Судмал, — что именно в момент обострения положения на Дальнем Востоке буржуазия требует заключения тов. Янкуса в тюрьму.

46 голосами против 36 сейм постановил выдать т. Янкуса.

По вопросу о выдаче т. Межула выступил депутат рабоче-крестьянской фракции т. Ершов, указавший, что решение по указке полицейских властей о выдаче левых депутатов означает начало ликвидации всей фракции.

— Ликвидация рабоче-крестьянской фракции, — заявил т. Ершов, — подготовлялась уже давно в печати. Арест левых депутатов — результат подготовки буржуазии к войне, включение ее в антисоветский фронт и серьезный шаг на пути к фашизму.

Тов. Ершов напоминает, что в 1914 году в начале империалистической войны большевистская фракция 4-ой государственной думы тоже была арестована и отправлена в Сибирь. Однако, она была освобождена рабочими в 1917 г. «То же самое — заканчивает т. Ершов — будет и с рабоче-крестьянской фракцией латвийского сейма, представители которой теперь арестовываются буржуазией».

Даже социал-демократ Целенс должен был признать, что все дело против т. Межула составлено на основании показаний провокаторов, связанных с полицией. Целенс указывает, что даже в царское время на основании таких «данных» суд не признавал возможным осуждать обвиняемых. **Большинством 47 голосов против 37 сейм постановил выдать и т. Межула суду.**

СЕГОДНЯ,

в 7 с пол. час. веч. в клубе пищевиков им. Сталина для рабочих пищевой промышленности ЦП союзов сельпром,—рабочих мукомольной промышленности и мяса, культполитсовет клуба и редакция газеты „Рабочий" устраивают

ВЕЧЕР

о значении сталинского похода по улучшению рабочего снабжения.

ПОВЕСТКА: 1. Доклад о сталинском походе.
2. Итоги проделанной работы и обмен опытом.

ПОСЛЕ—КОНЦЕРТ.

СЕГОДНЯ, в 6 часов вечера, в помещении ЦК ЛКСМБ (быв. дом колхозника, комн. 11)

—) состоится (—

заседание центрального штаба по проведению 10-летия пионерской организации

Должны явиться: т. т. Платун, Ковалев Морозов, Кузнецов, Макаревич, Рейдер и Пашкевич.

Приглашаются представители „Звязды", „Рабочего", „Савецкай Беларусі", „Орки" и „Октября".

Госуд. евр. театр БССР — Гастроли Украинского Государствен. Краснозводск. театра. **МИНИТЕНКО**
Сегодня **КАДРЫ**
Билеты, взятые на 28 действ. на сегодня
Начало в 8 с пол. часов.

„ИНТЕРНАЦИОНАЛ" — Американ. художеств. фильм **МОЛЧАТЬ** (Безбожница)
КИНО „Пролетарий" — **ПРЕДАТЕЛЬ** кино-роман в 8 частях.
КИНО „СПАРТАК" — Художественный фильм **КРУГ** драма в 6 частях

Согласно постановления СНК СССР от 10 апреля с. г.,
с ПЕРВЫХ ЧИСЕЛ ИЮНЯ по системе БЕЛКООППРОМКОЖ
открываются
МАСТЕРСКИЕ по ПРИЕМУ ИНДИВИДУАЛЬНЫХ ЗАКАЗОВ
на пошивку обуви
по следующим городам БССР: Минск, Витебск, Гомель, Могилев, Бобруйск и Борисов.
ЗАКАЗЫ будут ПРИНИМАТЬСЯ по особым талонам потребкооперации.
О дне открытия мастерских и приеме заказов будет об'явлено особо.
БЕЛКООППРОМКОЖОБУВНОЕ ОБ'ЕДИНЕНИЕ.

Скорняжной фабрике им. 1-го мая
ТРЕБУЮТСЯ
на постоянную работу:
БУХГАЛТЕРА, ПОМ. БУХГАЛТЕРА, СЧЕТОВОДЫ и МАШИНИСТКА.
Обращаться—ул. Калиновского, 2-8. Телефон 10-47 и 12-95.

ТЕХНИКЕ РАЗРИСОВКИ по всевозможным материям и материалам ЗАОЧНО обучают гос. курсы ДОНО. Уменью рисовать НЕ ОБЯЗАТЕЛЬНО. КРАСКИ и принадлежности высылаются. По окончании выдается СВИДЕТЕЛЬСТВО.
Подробности за 20 коп. марками. Москва, Сухаревская площадь, Панкратьевский пер., № 9/10.

Кино Красная Звезда — С субботы, 4 июня
новый советский художественный фильм
БОМБИСТ
Революц. эпопея в 6 частях
Реж. В. Журавлев. Ежедневно 4 сеанса.
Оператор И. Строд. Начало в 6 ч., 7 ч. 30 м., 9 ч. и 10 ч. 30 м.
Открыто летнее фойе. Касса—с 4-х час. дня.
Дети в кино не допускаются.

Минская школа ученичества МБВ ж-д. открывает 3-месячные курсы по подготовке в ФЗУ.
На курсы принимаются лица, имеющие образование 5-6 групп семилетки.
Интернатом школа не обеспечивает.
НАЧАЛО ЗАНЯТИЙ—20 ИЮНЯ.
Прием заявлений—до 15 июня.
К заявлению следует приложить документы: метрику, справку об образовании и о соц. положении.
Администрация.

С 1 июня магазин № 1
об'единения готового платья
БЕЛКООПСОЮЗА
(ЛЕНИНСКАЯ, 11)
ПРИСТУПИЛ
к приему индивидуальных заказов на пошивку готового платья
следующего ассортимента: мужские пальто, костюмы и брюки, дамские пальто и костюмы, детские пальто и костюмы.
Талоны на право пользования индивидуальных заказов получают лучшие ударники фабрик и заводов по своим ЗРК.
Об'единение готового платья Белкоопсоюза.

МИНГОСКИНО
ТРЕБУЕТСЯ
ст. бухгалтер.
Обращаться: Советская, 90 (вход со двора кино „Кр. Звезда")

Летний театр сада „Профинтерн" — 5 июня открытие летнего сезона
ежедневно эстрадно-цирковые представления
Мюзик-холл
ПРОГРАММА в 2-х ОТДЕЛЕНИЯХ
1-е отд. **ТЕАТР ЧУДЕС** (по ходу действия аттракционы, театр чудес, эстрадная поэма „О блюхинге" и др.)
2-е отд. Эстрадно-цирковая программа: **Муравский и Нехлюдова** —сатира. **М. Наровская**—песни быта
Артаболевский—худож. чтение.
Донцова и Емельянов—скетч.
Макс и Жак—акробаты-эксцентрики
З Бульварс—спорт аттракцион. З Райт—танцы, Констанс и Мери—воздушный акт, Медведев—песни, Марион и Пирн—балет-шару. 2 Герард—воздушный зубной акт, Стригин—соло на баяне. У рояля—Абрамов.
Конферансье ДЕСТРЕМ
Ежедневно сопровождает программу и играет в аттракционах струнный оркестр в 18 человек под упр. Б. У. РЫБАКОВА.
Предварительная продажа билетов—в рабочей кассе с 12 до 2-х и с 4 до 6 час., в день открытия—в кассе театра с 6 час. 30 мин.
Принимаются заявки на целевые спектакли.
Начало ровно в 9 ч. 30 м.
ДЕТИ ДО 16 ЛЕТ НЕ ДОПУСКАЮТСЯ.

Постановление президиума Минского Городского Совета профсоюзов

27 мая 1932г. г. Минск

В целях мобилизации сырьевых ресурсов для удовлетворения нужд промышленности и экспорта, также для уменьшения ввоза из-заграницы импортного сырья, за счет использования утиля, **Мингорпрофсовет постановляет:**

1. Всем ФЗМК сейчас же включиться в проведение двухмесячного штурма ликвидации прорыва по выполнению годового плана утильсырья **до 1-го августа** с/г., согласно решению правительственных и партийных органов.

2. Для проведения систематической работы по сбору утильсырья по всем ФЗМК **в декадный срок** создать комиссии содействия сбору утиля. В комиссии содействия включить одного представителя от административно-технического персонала и одного члена ФЗМК, на последнего возложить ответственность за работу комиссий содействия.

Минскому отделению «Союзутиль» принять непосредственное участие в организации комиссий содействия, обеспечив ежедневное руководство.

3. В целях предохранения от порчи собранного утиля, просить руководителей предприятий и учреждений отвести специальное место для временного хранения утиля, до момента сдачи «Союзутилю».

4. Предложить всем ФЗМК оказать помощь комиссиям содействия и периодически заслушивать их доклады на своих заседаниях о проделанной работе по сбору утильсырья.

5. Многотиражке и стенгазете систематически освещать в печати ход работы комиссий содействия.

6. Всю эту работу провести путем соцсоревнования и ударничества.

7. Предложить «Союзутиль» выделить фонд премирования для лучших ФЗМК, комиссии содействия, отдельных бригадиров по сбору и хранению утиля.

8. **26 ИЮНЯ на заседании президиума Горпрофсовета заслушать информацию отдельных ФЗМК о проделанной работе по сбору утильсырья.**

БЕЛТОРГУ СРОЧНО ТРЕБУЮТСЯ
для приемного пункта индивидуальных заказов на швейные изделия
ЗАВЕД. ПУНКТОМ (спец. портной)
2 портных мужских
2 портных дамских
2 белошвейки
Обращаться: Советская, 67. БЕЛТОРГ.

ОПЫТНЫЙ БИБЛИОТЕКАРЬ, знакомый с иностр. языками, ищет РАБОТУ. Предложения письменно: Октябрьская, 10, кв. 7. Г. Р.

МЕНЯЮ ГЕРВЕНЕ—2 комн. на одну комнату в МИНСКЕ. Район безразличен. Узнать: Белмашстрой, Каминский, тел. 3-87.

БЕЛРАДИОЦЕНТР и Минская центральная телеграфная контора доводят до сведения всех учреждений г. Минска, что начиная
с 3 июня прием радиограмм производится на Минском телеграфе
—Ленинская, 34, касса телеграфа.

БЕЛШВЕЙОБ'ЕДИНЕНИЕ
организует с 1 июня в городах: Минске (Ленинская, 11 и Советская, 115), Витебске (Ленинская ул.), Гомеле (Советская ул.), Могилеве (Первомайская ул.)
ПРИЕМ индивидуальных заказов на мужские, дамские и детские изделия как из своего материала, так из материала заказчика.
Ордера на изготовление выдаются Белкоопсоюзом по всем предприятиям.
Выполнение заказов из материала заказчика производится без ордеров и без ограничений.
Белшвейоб'единение—Теклин.

ВСЕУКРАИНСКИЙ ИНСТИТУТ Эндокринологии и Органотерапии
Н. К. З. УССР и Харьк. Медиц. О-ва
при ОСТРОМ МАЛОКРОВИИ,
БЕЛОКРОВИИ и АНЕМИИ ПРИМЕНЯЕТСЯ
ФИТО-ФЕРРИН (в таблетках)
ФИТО-ФЕРРИН
(фитин с железом)
Продажа во всех аптеках и магазинах санигиены СССР.
При отсутствии на местах высылается почтой главным складом института по получении задатка не менее одного рубля с каждой коробки.
Адрес: Харьков, ул. Артема, № 12, Всеукр. Институт Эндокринологии.

МИНСКИЙ ЕВРЕЙСКИЙ СЕЛЬСКО-ХОЗЯЙСТВЕННЫЙ ТЕХНИКУМ (в Курасовщине), готовящий агрономов средней квалификации,
об'являет весенний прием на огородное и молочно-животноводческое отделения.
НАЧАЛО ЗАНЯТИЙ—15 ИЮНЯ.
Студенты обеспечиваются стипендией и общежитием наравне с другими с.-х. техникумами.
Директор инта Киселев.

БЕЛЗАГОТЭКСПОРТУ
требуются
ДЛЯ РАБОТЫ В МИНСКЕ:
экономист-плановик,
гл. бухгалтер,
бухгалтерские работники,
машинистка-стенографистка.
Обращаться—пл. Свободы, 7, с 12 до 2-х час. дня.

Минской Инкубаторно-птицеводной Станции
ТРЕБУЮТСЯ:
БУХГАЛТЕР, СЕКРЕТАРЬ и ИНСТРУКТОР
ПО ОРГМАССОВОЙ РАБОТЕ.
Бухгалтеру предоставляется квартира.
Обращаться: ул. Сланского (быв. Кальварийская), 58 г.

БЕЛГОСЛУГТРЕСТУ
ТРЕБУЮТСЯ:
3 грузовых автомобиля грузопод'емностью от 1,5 до 2,5 тонн.
1 легковой и 2 мотоцикла, можно с небольшим ремонтом.
С предложениями обращаться:
Советская, 57, тел. 7-08.

УПРАВЛЕНИЮ БАНЯМИ и ПРАЧЕЧНЫМИ гор. МИНСКА
— требуется —
на постоянную работу
ГЛАВНЫЙ БУХГАЛТЕР.
Жилплощадь предоставляется.
Обращаться: Октябрьская, 25 (вход со стороны Набережной), телеф. 1-51.
ДИРЕКЦИЯ.

ПРЕЗИДИУМ НАЦИОНАЛЬНАЯ БИБЛИОТЕКА РЕСПУБЛИКИ БЕЛАРУСЬ

Минск, Советская, 63, тип. «Зьвязды» Главлитбел № 594